LUNOV MAGNUS STRIP

MARTI MISTERIJA

VANREDNI BROJ 21

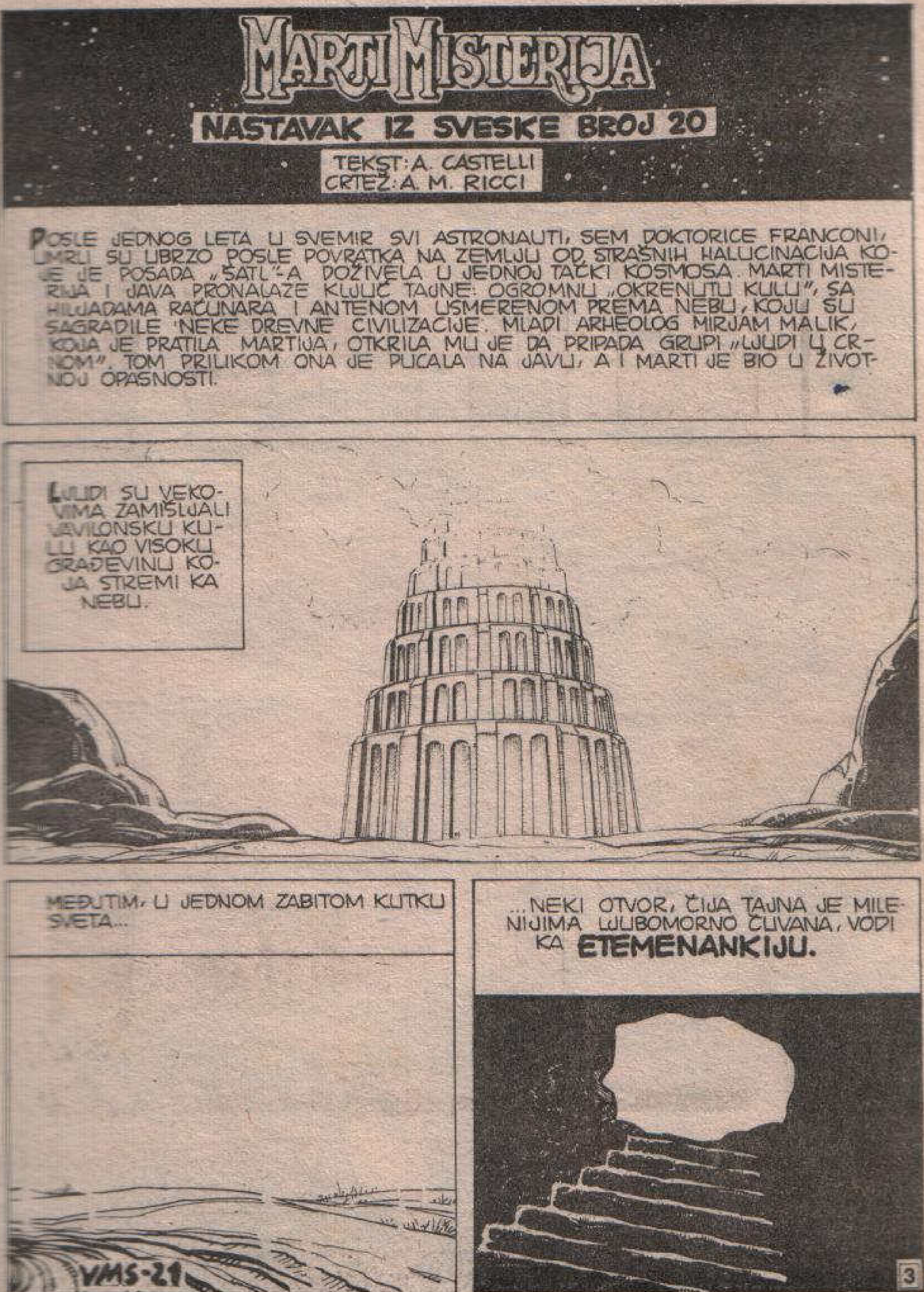

MARTI MISTERIJA
NASTAVAK IZ SVESKE BROJ 20
TEKST: A. CASTELLI
CRTEŽ: A. M. RICCI
POSLE JEDNOG LETA U SVEMIR SVI ASTRONAUTI, SEM DOKTORICE FRANCONI, UMRLI SU UBRZO POSLE POVRATKA NA ZEMLJU OD STRAŠNIH HALUCINACIJA KOJE JE POSADA „ŠATL"-A DOŽIVELA U JEDNOJ TAČKI KOSMOSA. MARTI MISTERIJA I JAVA PRONALAZE KLJUČ TAJNE: OGROMNU „OKRENUTU KULU", SA HILJADAMA RAČUNARA I ANTENOM USMERENOM PREMA NEBU, KOJU SU SAGRADILE NEKE DREVNE CIVILIZACIJE. MLADI ARHEOLOG MIRJAM MALIK, KOJA JE PRATILA MARTIJA, OTKRILA MU JE DA PRIPADA GRUPI „LJUDI U CRNOM". TOM PRILIKOM ONA JE PUCALA NA JAVU, A I MARTI JE BIO U ŽIVOTNOJ OPASNOSTI.
LJUDI SU VEKOVIMA ZAMIŠLJALI VAVILONSKU KULU KAO VISOKU GRAĐEVINU KOJA STREMI KA NEBU.
MEĐUTIM, U JEDNOM ZABITOM KUTKU SVETA...
...NEKI OTVOR, ČIJA TAJNA JE MILENIJIMA LJUBOMORNO ČUVANA, VODI KA ETEMENANKIJU.
VMS-21
3

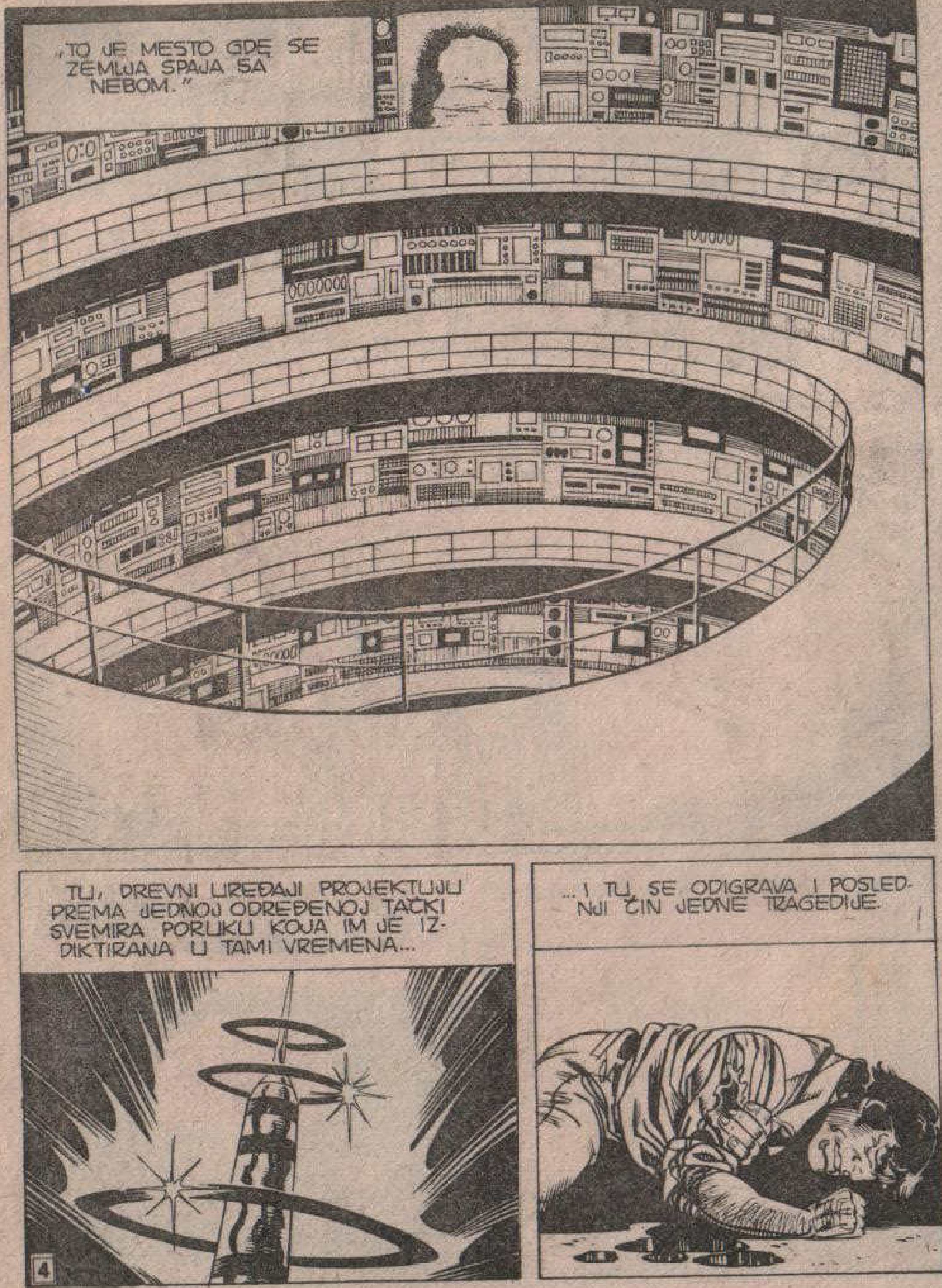
„TO JE MESTO GDE SE ZEMLJA SPAJA SA NEBOM."
TU, DREVNI UREĐAJI PROJEKTUJU PREMA JEDNOJ ODREĐENOJ TAČKI SVEMIRA PORUKU KOJA IM JE IZDIKTIRANA U TAMI VREMENA...
...I TU SE ODIGRAVA I POSLEDNJI ČIN JEDNE TRAGEDIJE.

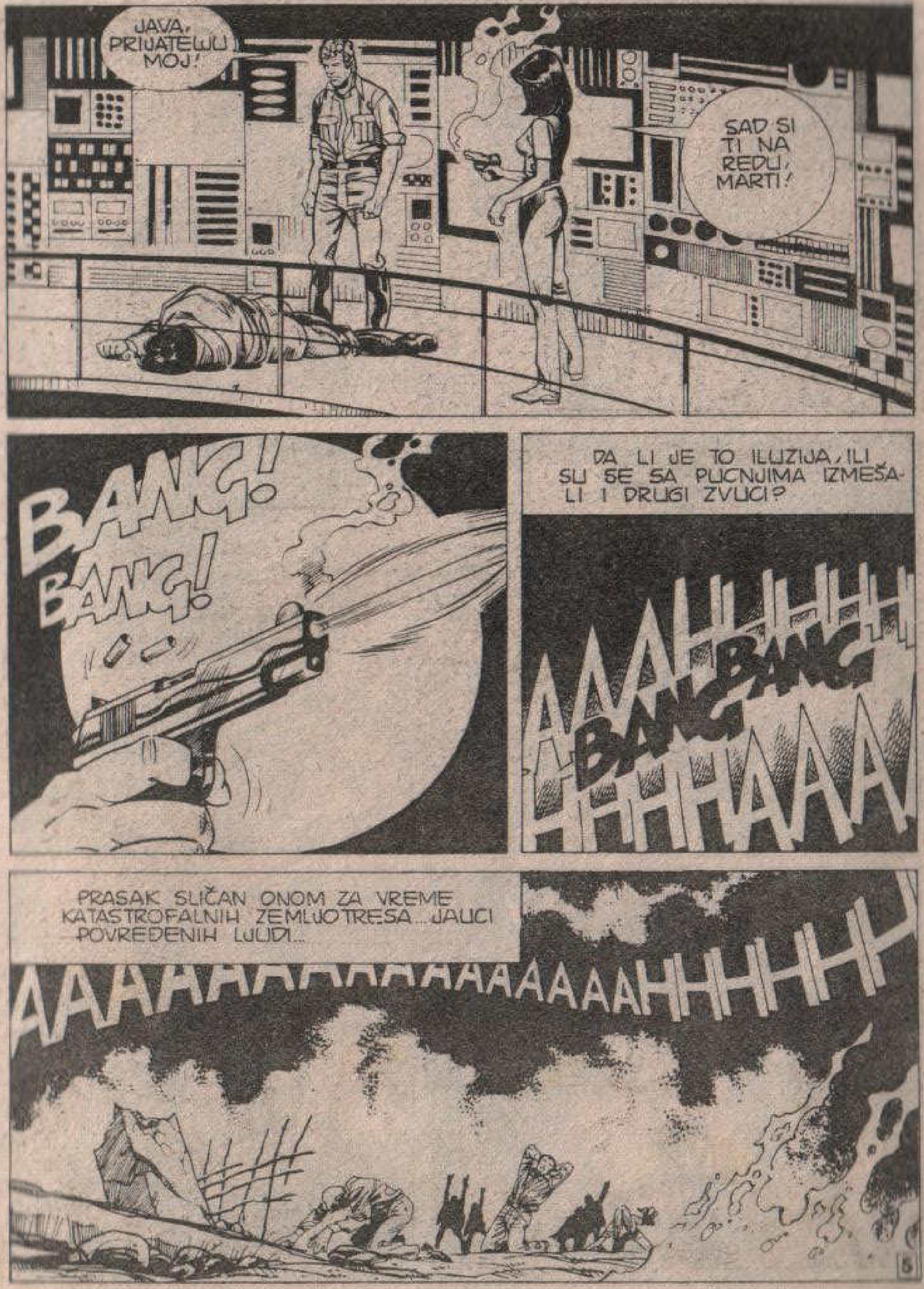
JAVA, PRIJATELJU MOJ!
SAD SI TI NA REDU, MARTI!
BANG!
BANG!
DA LI JE TO ILUZIJA, ILI SU SE SA PUCNJIMA IZMEŠALI I DRUGI ZVUCI?
AAAHHHHHH
BANG BANG BANG
HHHHAAAA
PRASAK SLIČAN ONOM ZA VREME KATASTROFALNIH ZEMLJOTRESA... JAUCI POVREĐENIH LJUDI...
AAAAAAAAAAAAAAAAAHHHHHH

...LJUDI KOJI SU SE TOPILI KAO FIGURE OD VOSKA USLED SNAŽNOG TOPLOTNOG TALASA...
...NEKI SU PADALI POGOĐENI HILJADAMA I HILJADAMA STAKLENIH KRHOTINA...
AAAGGHH!!
...A VELIKA PEČURKA ŠIRILA SE KAO NEKA MONSTRUOZNA KUPOLA...
AHHHH!
...OVO JE «PORUKA»! MOŽDA JE NEKI METAK POKRENUO VREMENSKI MEHANIZAM!

RANJEN SAM... ALI, AKO USPEM DA JOJ OTMEM REVOLVER...
PUSTI ME... PROKLET BIO... JA...
BANG! BANG!
TUMP!
KLANK

NASTOJEĆI DA NE OBRAĆA PAŽNJU NA MONSTRUOZNE PRIZORE, MARTI JE ZGRABIO REVOLVER...
...DOK JE MIRJAM, U POSLEDNJIM TRENUCIMA PRISEBNOSTI, ODLUČILA DA IZVEDE JEDAN OČAJNIČKI POKUŠAJ...
ORUŽJE SA ZRACIMA... MOŽDA GA I JA MOGU KORISTITI... MOŽDA...
...ALI UZALUD...
AAAH!
PAZI, MIRJAM!

NEE!
KRAK!!
ČUDNA ANTENA KOJA EMITUJE HALUCINACIJE POVUKLA JE DEVOJKU...
...I STRAŠNE VIZIJE KAO DA SU SU SE KONCENTRISALE U NJENOJ SVESTI...
...BIO JE TO STRAŠAN PRIZOR KOJI JEDNO LJUDSKO BIĆE NIJE BILO U STANJU DA PODNESE...

ŠTO MU GROMOVA!
BRANG
IZNENADA, VIZIJE SU IŠČEZLE I VAVILONSKA KULA JE DOBILA SVOJ NORMALNI IZGLED.
U TOM TRENUTKU, U JEDNOJ BOLNICI NA DRUGOM KRAJU SVETA...
...JEDNA ŽENA KAO DA JE IZNENADA VRAĆENA U ŽIVOT... DOKTORICA LUSI FRANCONI.
GDE SAM JA TO? ŠTA... ŠTA SE DOGODILO SA MNOM?

NA „MESTU GDE SE ZEMLJA SPAJA SA NEBOM"...
JAVA... JAVA!
DOBRO JE, JOŠ DIŠE. MORAM NEKAKO DA GA IZVUČEM ODAVDE.
?!
TIK... TIK... TIK... TIK...! TIK...
ŠTA JE SAD OPET, ŠTO MU GROMOVA?
ČUJEM NEKO OTKUCAVANJE... DA NIJE EKSPLOZIV?!

HRABRO, JAVA... MORAMO IZAĆI ODAVDE, I TO ŠTO BRŽE!
RGHHH?!
RRGHH!
OSLONI SE NA MENE, STARI MOJ... HAJDE!
MMGHH...

GORE... GORE... POLAKO, KRUGOVIMA KOJI LIČE NA KRUGOVE DANTE-OVOG PAKLA...
...I U ČUVENOJ POEMI, DEMON SE KRIJE NA NAJNIŽOJ TAČKI ZDENCA...
...DOK IZNAD NJEGA SIJAJU ZVEZDE...
HAJDE, NAPRED... SVAKI SEKUND JE DRAGOCEN...
TIK...
TIK...
TIK...
TIK...
JOŠ SAMO MALO... NAPREGNI SE... STARI MOJ!

NAPOLJU!
JE L' TI SAD BOLJE, JAVA?
MGHH...
NE DOGAĐA SE JOŠ NIŠTA... MOŽDA UREĐAJ NIJE AKTIVIRAN.

KABOOOM!!
ZEMLJA SE ZATRESLA KAO DA JE ZEMLJOTRES...
ONO ŠTO JE BILO „VAVILONSKA KULA" PRETVORENO JE U DŽINOVSKU LOMAČU.
TO ŠTO JE ODOLELO MILENIJIMA IZGORELO JE ZA NEKOLIKO SEKUNDI.
OD ETEMENANKIJA, OSTALI SU SAMO NEKI DELOVI OSMUĐENI PLAMENOM.

UNUTRAŠNJA EKSPLOZIJA.. KOJA, NA SVU SREĆU, NIJE IZBILA NA POVRŠINU...SAD JE PROBLEM KAKO DA SE IZVUČEMO IZ OVE PUSTINJE U STANJU U KOME JE, JAVA NEĆE DUGO IZDRŽATI...
...A NI JA VRUĆINA JE NEPODNOSLJIVA. JOŠ NEKOLIKO KILOMETARA !...
OOH...

NJUJORK...
U VAŠINGTON NJUSU, U KUĆI BROJ 3.
3
VIDIM DA SE VAŠ PRIJATELJ OPORAVLJA.
DA...
PREŽIVEO JE 30.000 GODINA ISTORIJE, NAPAD PROZIRNIH SENKI... DAKLE, ŠTA SU ZA NJEGA NEKOLIKO METAKA?

ALI ŠALU NA STRANU OD TIH RANA SVAKO DRUGI BI UMRO. PRAVO JE ČUDO ŠTO JE ON PREBOLEO.
DA NAS ONAJ KARAVAN NIJE POKUPIO, SAD BISMO BILI SAMO KOSTI ZATRPANE PESKOM... JEDNOM ĆU VAM ISPRIČATI NEPRIJATNOSTI KOJE SMO DOŽIVELI PRI POVRATKU.
ŽAO MI JE ŠTO SAM VAS UPLEO U SVE TE NEVOLJE, MISTERIJA. NISAM PRETPOSTAVLJAO DA ĆE SE STVARI TAKO ODVIJATI.
NE BRINITE, MISTER ČESTER.
NEPRILIKE ON SAM SEBI PRONAĐE. DA SE NIJE ODMAH ZAKAČIO ZA ONU MIRJAM, NE BI MU SE NIŠTA DESILO.
HA!HA! HA!
IPAK, ZAHVALJUJUĆI VAMA, RAZREŠENA JE TAJNA HALUCINACIJA KAO I TAJNA SMRTI ASTRONAUTA.

JESTE LI OTKRILI KO JE IZVRŠIO SABOTAŽU NA HELIKOPTERU?
U IZVESNOM SMISLU, JESMO...
ČOVEK U KOGA SMO SUMNJALI... ALI, PRE NEGO ŠTO SMO GA UHAPSILI, NAŠLI SMO GA **UBIJENOG!**
„LJUDI U CRNOM" NE PRAŠTAJU. ČIM POSTOJI OPASNOST DA NEKO EVENTUALNO **PROGOVORI**, ONI GA BEZ RAZMIŠLJANJA LIKVIDIRAJU!
HMM...
VIDIM DA STE DOBRO OBAVEŠTENI. PRETPOSTAVLJAM DA ĆETE SAD OBJAVITI ČITAV DOGAĐAJ...
OBJAVITI?! VI STE POLUDELI, PROFESORE MISTERIJA!
U JEDNOM SU „LJUDI U CRNOM" U PRAVU. NEKE STVARI JE BOLJE **ZABORAVITI.**
ALI...

AKO BI VAM SE PROHTELO DA SE VRATITE TAMO DA VIDITE DA LI JE NEŠTO OSTALO, ZNAJTE DA JE SADA TA OBLAST PREKRIVENA „TEPIHOM OD BOMBI" I SVE JE UNIŠTENO.
SAD ME NEMOJTE PITATI OTKUD TO ZNAM I KAKO SE TO DOGODILO. VI STE SE PRIDRŽAVALI SVOJIH SPORAZUMA, A JA SE PRIDRŽAVAM SVOJIH.
OVO SU VAM ZVANIČNE POZIVNICE ZA LET U SVEMIR. IMATE TRI GODINE VREMENA ZA TRENIRANJE, ZATIM ĆETE MOĆI DA SE UKRCATE U VASIONSKI BROD.
ZBOGOM, PROFESORE MISTERIJA, I HVALA.
TRES!
HMM...

NAKON IZVESNOG VREMENA...
NOVA MISIJA ŠATLA...
VRRRR...
...NOVI KOMANDANT, NOVI PILOT...
...I NOVI NAUČNIK KOJI JE PRIPOJEN POSADI.
...ALI I JEDNO VEĆ POZNATO LICE: LICE DOKTORICE LUSI FRANCONI KOJA, PO DRUGI PUT, NA SVOJU IZRIČITU ŽELJU, LETI U KOSMOS...

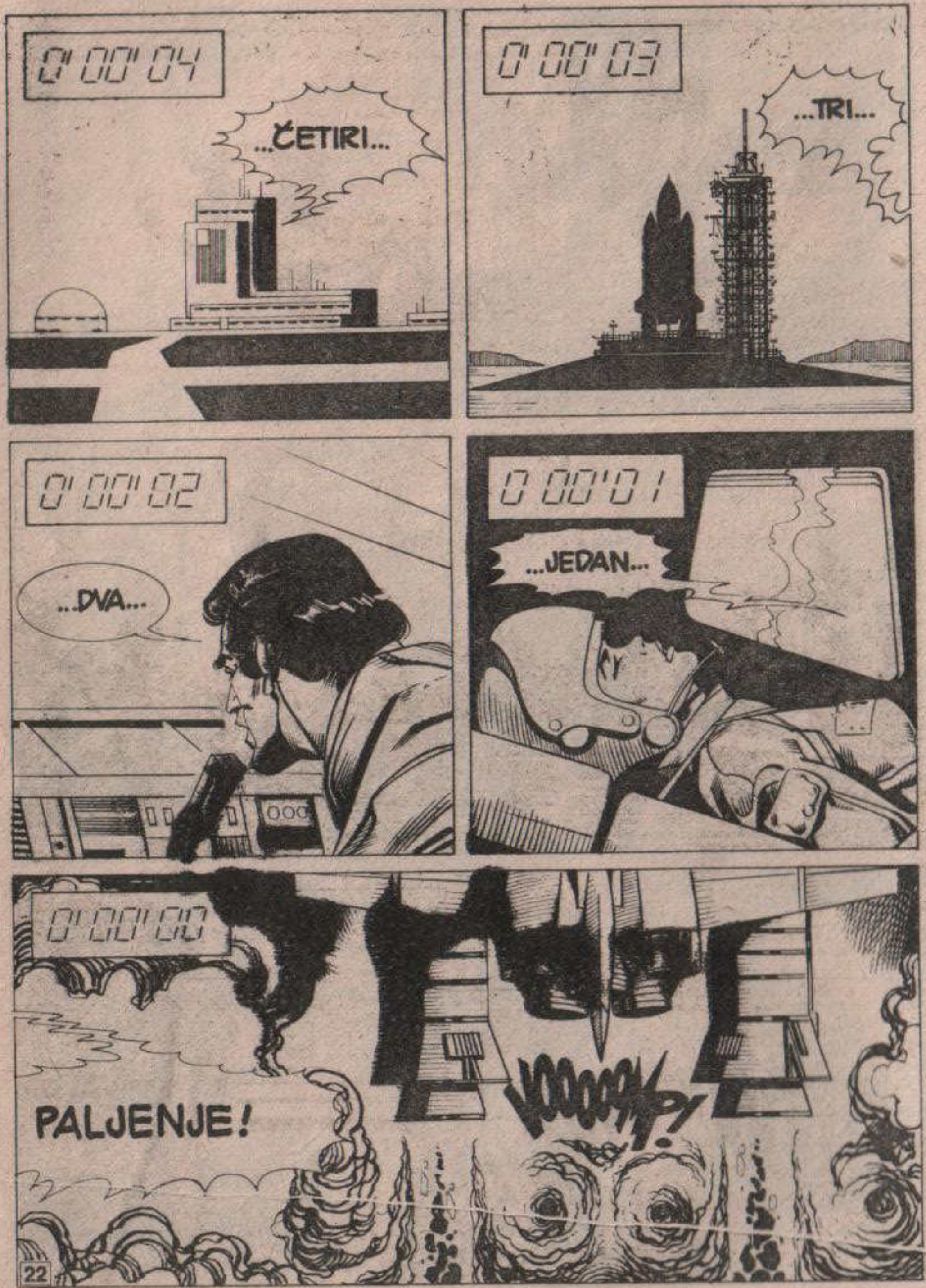
0'00'04
...ČETIRI...
0'00'03
...TRI...
0'00'02
...DVA...
0'00'01
...JEDAN...
0'00'00
PALJENJE!

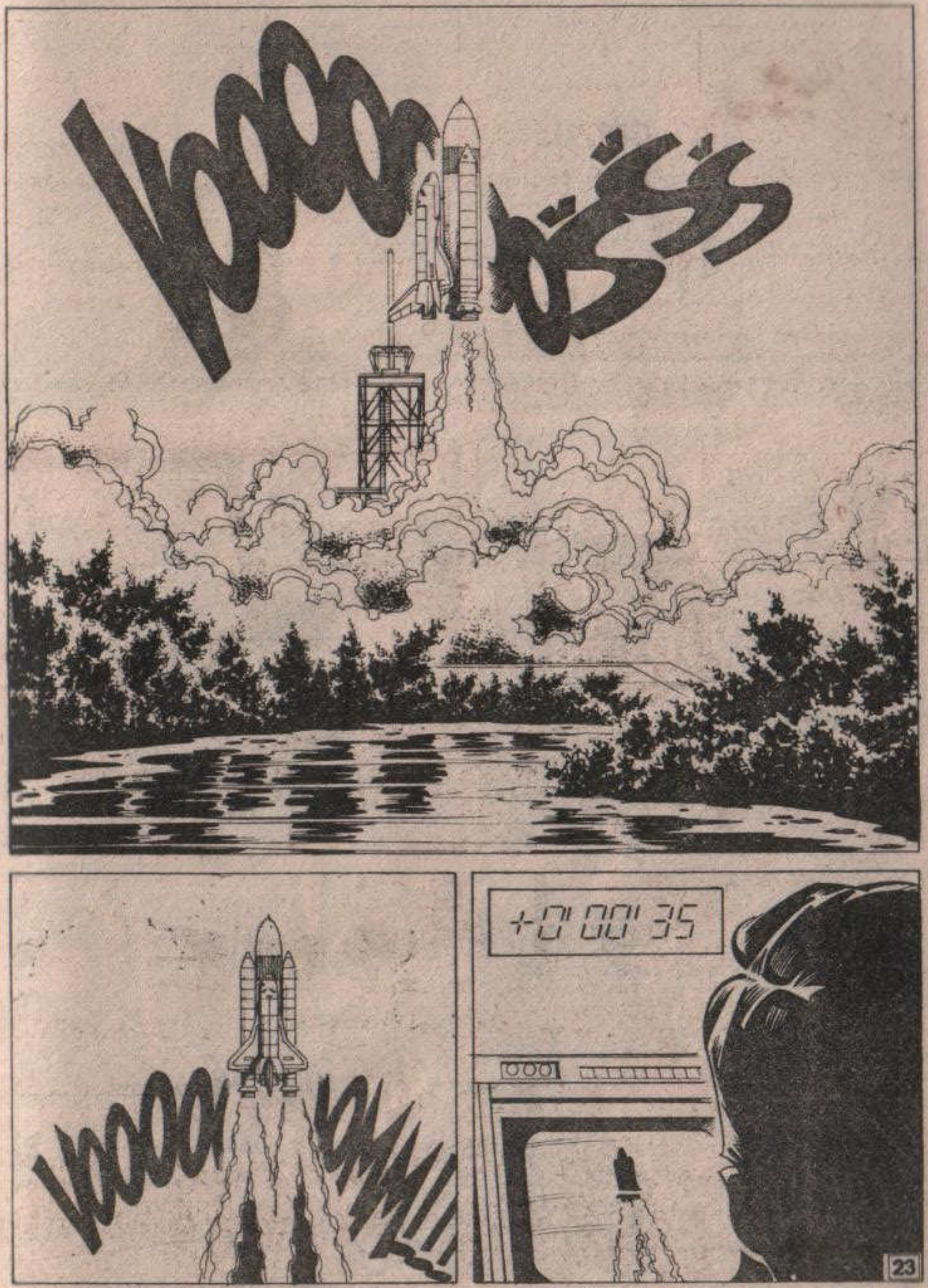
+0'00'35

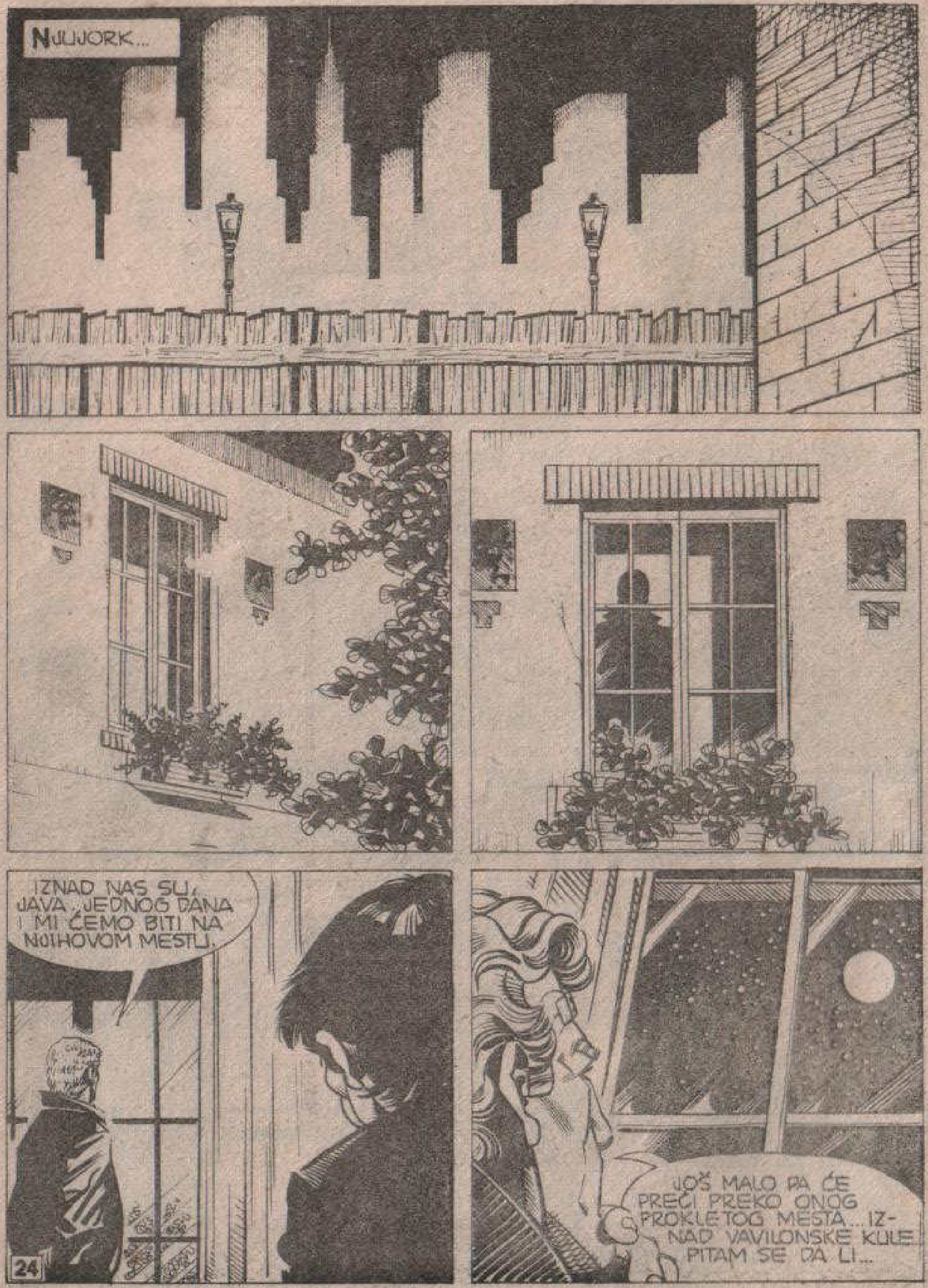
NJUJORK...
IZNAD NAS SU, JAVA, JEDNOG DANA I MI ĆEMO BITI NA NJIHOVOM MESTU.
JOŠ MALO PA ĆE PREĆI PREKO ONOG PROKLETOG MESTA... IZNAD VAVILONSKE KULE. PITAM SE DA LI...

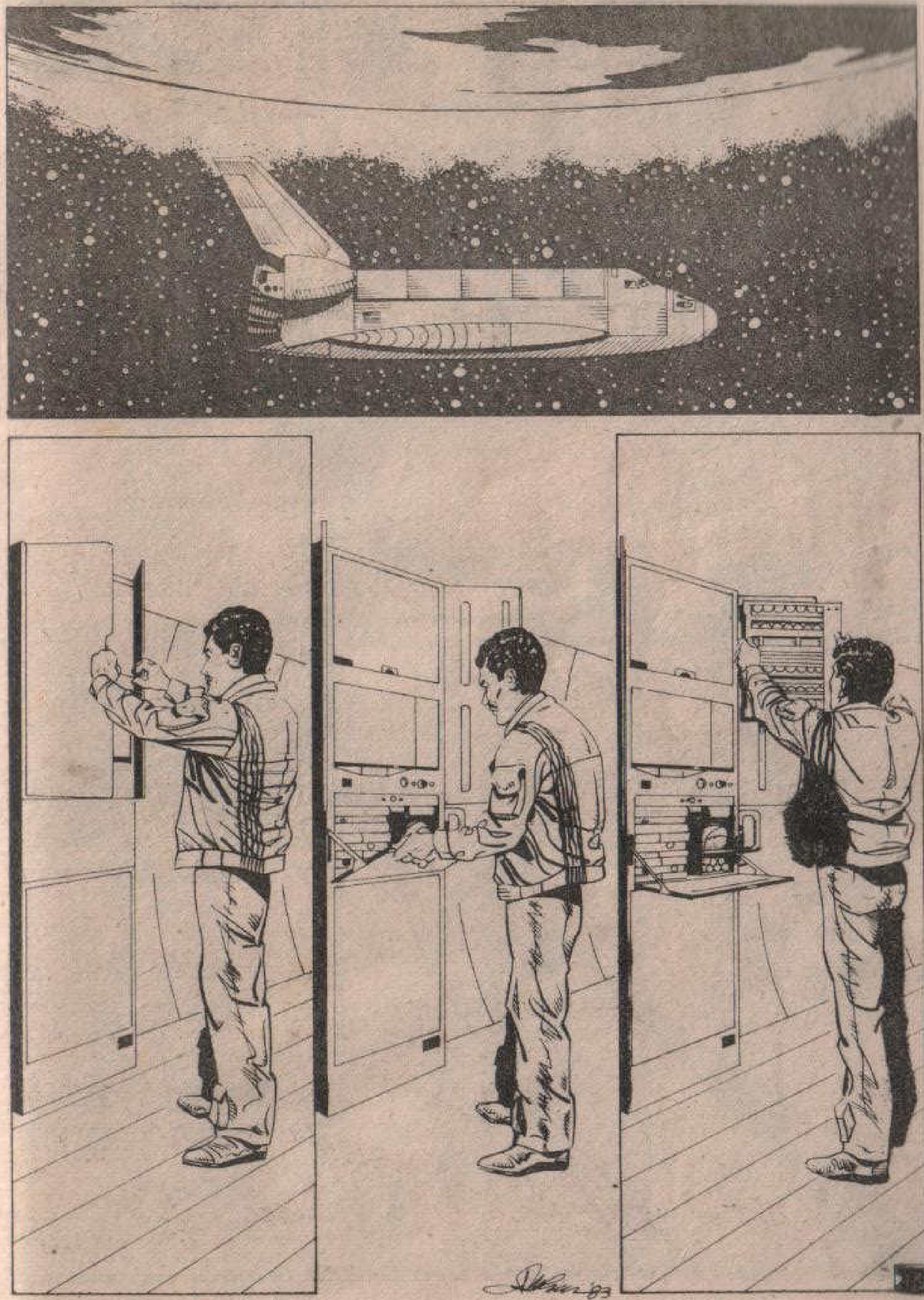

„VASIONSKI BROD
KONTROLI, SVE JE
U REDU, PRIPRE-
MAMO SE ZA
ZADATAK VAN LE-
TELICE."

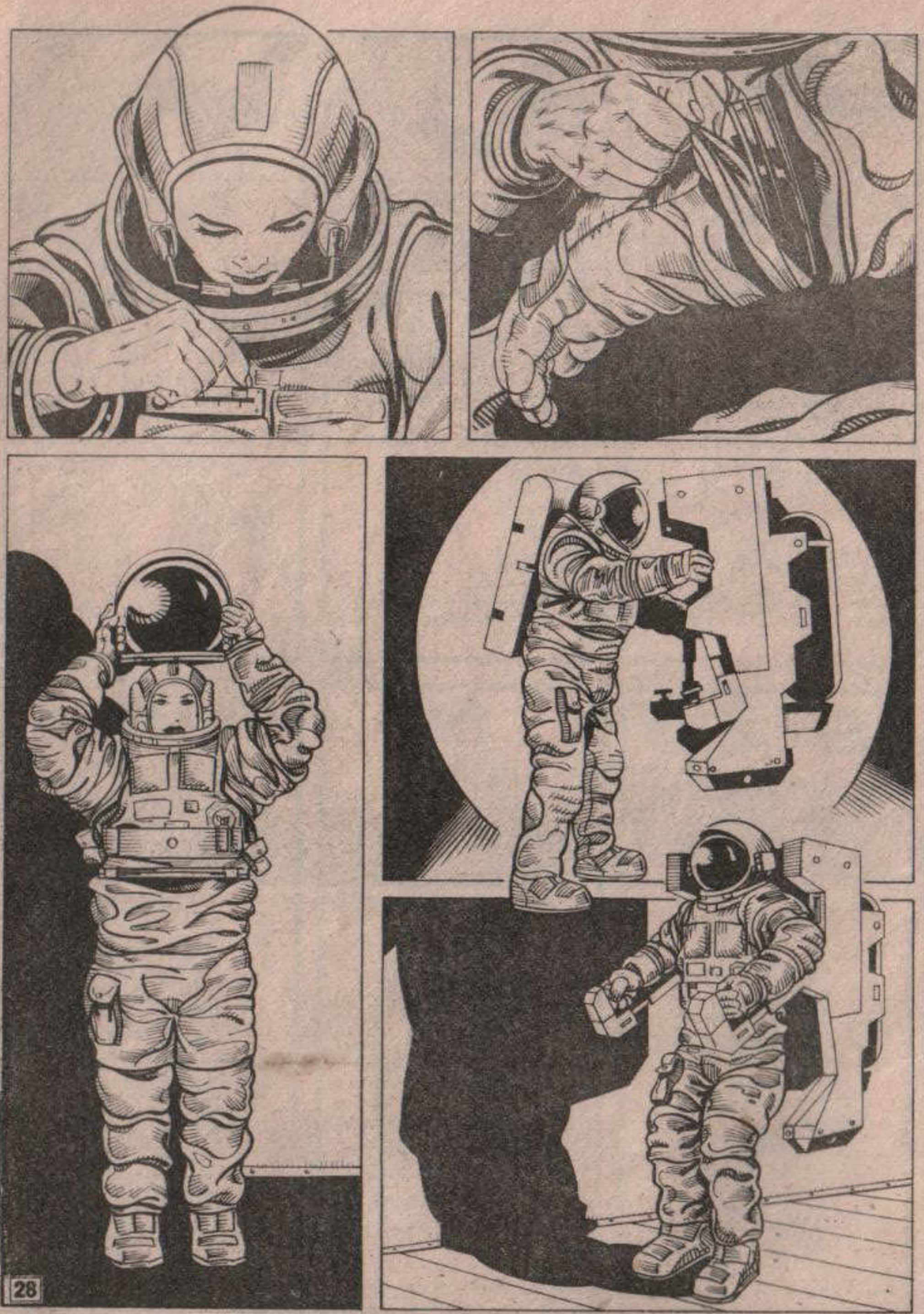

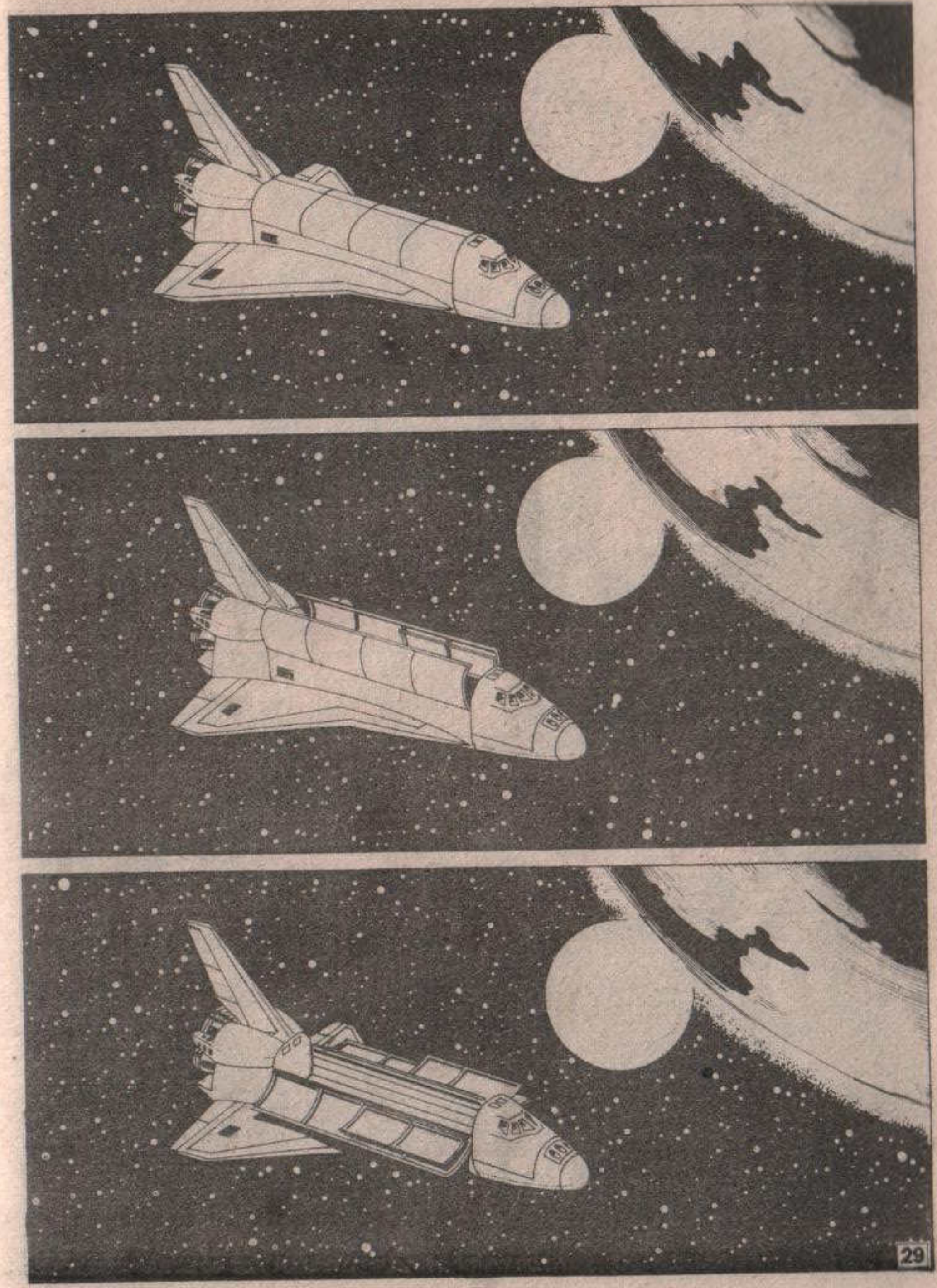

OVDE JE ONA TAČKA...
ETEMENANKI... „MESTO GDE SE ZEMLJA SPAJA SA NEBOM."

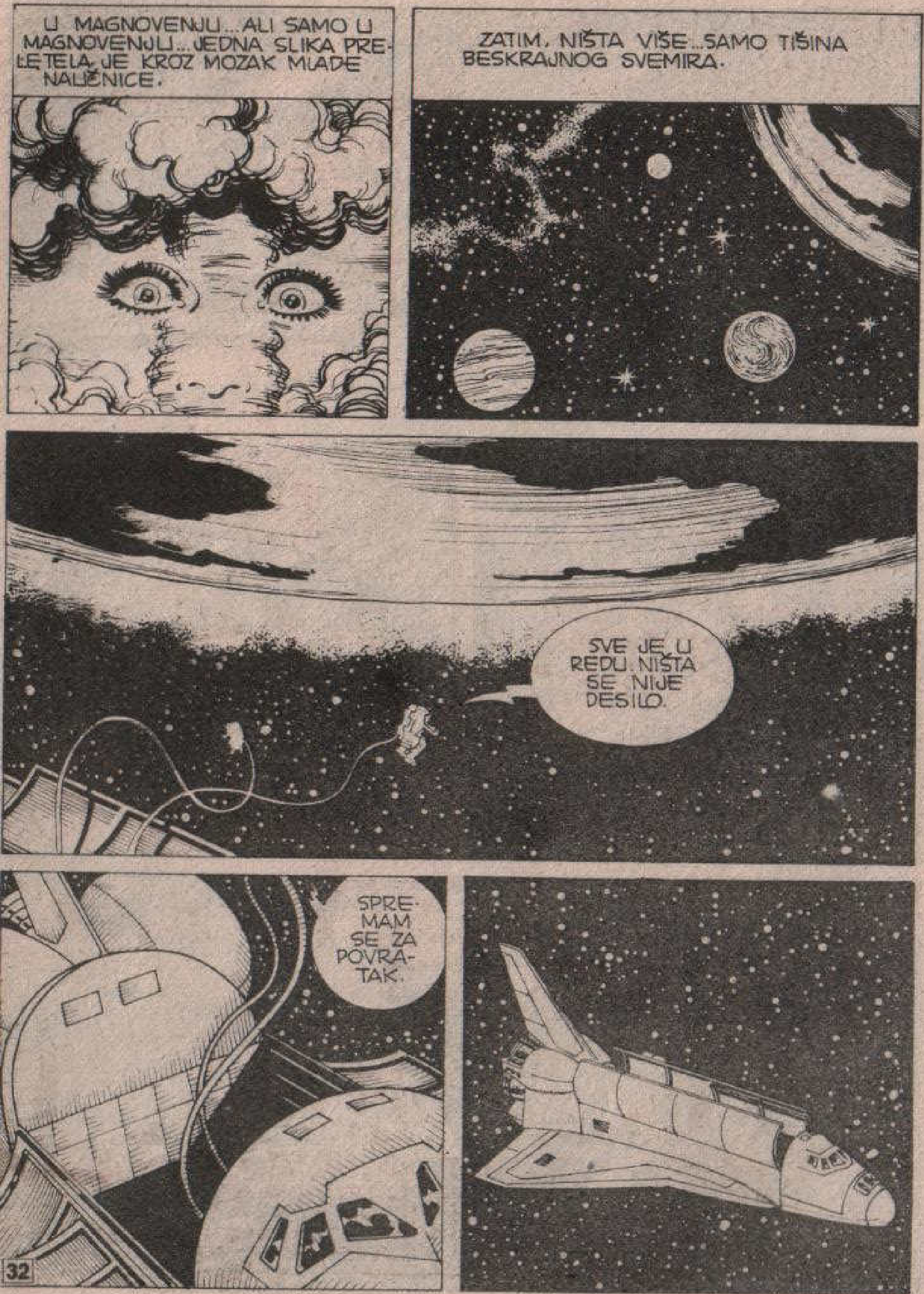
U MAGNOVENJU... ALI SAMO U MAGNOVENJU... JEDNA SLIKA PRELETELA JE KROZ MOZAK MLADE NAUČNICE.
ZATIM, NIŠTA VIŠE... SAMO TIŠINA BESKRAJNOG SVEMIRA.
SVE JE U REDU. NIŠTA SE NIJE DESILO.
SPREMAM SE ZA POVRATAK.

„IZ MITSKE VAVILONSKE KULE SAD VIŠE NE IZLAZI ONA PORUKA UŽASA. SVEMIRSKI LETOVI SU, KONAČNO, SIGURNI.“
„ALI, DA LI JE TO UOPŠTE DOBRO? MOŽDA BI ONE HALUCINANTNE PREDSTAVE POMOGLE DA SE IZBEGNU DRUGE, MNOGO VEĆE KATASTROFE...“
IPAK, OSTAJE NADA DA JE JEDAN DELIĆ ONE ZLOKOBNE PROJEKCIJE OSTAO UREZAN U SVIMA.
POMALO KAO ČASOVI JEZIKA KOJE POVREMENO SLUŠAM UZ POMOĆ MAGNETOFONA.

MOŽDA JE NEŠTO OD DREVNOG STRAHA PRENETO I NA LJUDSKI ROD. MOŽDA ĆE TAJ STRAH SPREČITI DA NEKO IZAZOVE PAKAO NUKLEARNOG RATA, KAO ŠTO JE BIO ONAJ KOJI JE RAZORIO ATLANTIDU I MU...
JESI LI ZADOVOLJAN?
HM...
NE SASVIM. A, OSIM TOGA, IMA JOŠ JEDNA SITNICA KOJA MI NE DA MIRA...
...ONA „TAJNA" KOJU JE MIRJAM SPOMENULA. IZ NJENIH REČI, MOGAO SAM DA ZAKLJUČIM DA SE ODNOSI NA MENE.
TO ME PRATI KAO NEKA SENKA. NE MOGU DA ODGONETNEM NA ŠTA SE MOGLO ODNOSITI.
NO, NA KRAJU KRAJEVA, BUDUĆNOST JE UVEK NAJVEĆA TAJNA S KOJOM SE SUOČAVAMO.
RGHH!
KRAJ

MARTI MISTERIJA
KNJIGA TAJNI
TEKST: A. CASTELLI CRTEŽ: C. VILLA
ČUVENA KNJIŽARA U ZGRADI BROJ 823 NA BRODVEJU PREDSTAVLJA RAJ ZA BIBLIOFILE.
STRAND BOOK STORE
NA SVA TRI SPRATA NALAZI SE DVA MILIONA KNJIGA, NOVIH ILI KORIŠĆENIH.
AKO ČOVEK NE ZNA ŠTA TAČNO ŽELI, MOŽE U TOJ KNJIŽARI DA PROVEDE ČITAVE DANE. U STVARI, KNJIGE SU SKORO RASUTE, PO NEKOM REDU KOJI SU SAMO NAMEŠTENICI, PONEKAD, U STANJU DA ODGONETNU.
JOŠ SAMO MINUT PA DOLAZIM, DIJANA.
MM...
VMS-21
35

IZMEĐU JEDNOG I DRUGOG „JOŠ SAMO MINUT" VEĆ JE PROŠLO ČETRDESET I PET MINUTA! REKAO SI DA ĆEŠ SAMO DA ZAVIRIŠ!
15¢
25¢
RGH! RMMMH!
GRRR
HM...
KAŽEŠ ČETRDESET I PET MINUTA?!...HM... KAKO VREME PROLAZI, JE LI?.. ČINJENICA JE DA SE OVDE UVEK NAĐE VRLO ZANIMLJIV MATERIJAL, ALI JE SVE TAKO NAGOMILANO DA...
DA, TO SI MI VEĆ REKAO, MARTI, **PRE ČETRDESET I PET MINUTA!**
KAD JE TAKO, ONDA ĆEMO OVO DA URADIMO... JAVA I JA IDEMO DA OBIĐEMO TRGOVINE U OKOLINI... KROZ POLA SATA SASTANAK NA ULAZU. SLAŽEŠ SE?
POLA SATA?
ALI TO JE SUVIŠE! AKO SE STRPITE SAMO MINUT, BIĆU GOTOV.

MARTI!
RRGGHH!
U REDU, U REDU... MOŽDA NE GREŠITE ŠTO SUMNJATE U MOJE REČI
DO VIĐENJA, MARTI
DO VIĐENJA.
10¢
VIDELA SAM OVDE JEDNU KNJIGU KOJA ĆE TE MOŽDA ZANIMATI. POGLEDAJ JE...
HMM...
25¢
BAŠ SAM SREĆAN ŠTO IMAM TAKO STRPLJIVE PRIJATELJE!

KAD UĐEM U NEKU KNJIŽARU KAO ŠTO JE OVA, IZGUBIM OSEĆAJ ZA VREME. UOSTALOM, DOKUMENTACIJA JE SASTAVNI DEO MOG POSLA.
KAD SAM VEĆ TU, DA POGLEDAM KNJIGU NA KOJU MI JE DIJANA SKRENULA PAŽNJU...
SAD VEĆ ZNA I MOJ LIKUS! MNOGO PUTA JE VEĆ PRONAŠLA NEŠTO ŠTO JE MENI PROMAKLO.
THREE UNCANNY TRUE TALES
BY JAAN VAIDA
BALTIMORE 1932
ALI...
„TRI TAJANSTVENE ISTINITE PRIČE!" TO BI MOGLO BITI ZANIMLJIVO.
...A STAJE SAMO DVA DOLARA. STVARNO JE MORAM POGLEDATI.
15

HM... IMAM JOŠ PETNAEST MINUTA. ONDA BIH MOGAO DA POGLEDAM I DONJI SPRAT...
UH! IZGLEDA DA JE STIGLA NOVA POŠILJKA; I TO BAŠ SAD! OVO SE ZOVE SREĆA!
15¢
25¢
I TAKO, ČETRDESET MINUTA KASNIJE...
BROADWAY
EVO STIGAO SAM... TAČAN KAO SAT!
PIH!
STRAND BOOK STORE
35
15¢
OČIGLEDNO, TVOJ SAT JE ZA STARO GVOŽĐE! VIDIM DA SI NEŠTO I KUPIO...
...NO, U KRAJNJOJ LINIJI, NOVAC JE TVOJ. ŽAO MI JE SAMO ŠTO ĆE TE IZBACITI IZ STANA KAD TI BUDE PROPAO POD ZBOG PREOPTEREĆENOSTI KNJIGAMA!

HEJ! DA NE MISLIŠ TAJ „PAKETIĆ" DA NOSIŠ ČAK U RESTORAN? UPOZORAVAM TE, KAD TI BUDE DOSADILO DA GA NOSIŠ, NI JA NI JAVA TI NEĆEMO POMOĆI!
UHH...
OTKUD BI MI BILE TEŠKE ČETIRI KNJIGE? NI NE PRIMEĆUJEM DA NEŠTO DRŽIM U RUCI!
HAJDEMO PEŠICE. RESTORAN JE TU NA NEKOLIKO KORAKA... NE ISPLATI SE DA DONDE SEDAMO U KOLA...
AH! U SVAKOM SLUČAJU, NEĆEMO STIĆI NA VREME, S OBZIROM DA SMO REZERVIRALI STO ZA SEDAM, A TI SI SAT I PO IZGUBIO PRETURAJUĆI PO STARIM KNJIGAMA!
CLEANE
DIJANA, MARTI I JAVA POŽURIŠE PREMA RESTORANU KOJI JE BIO SMEŠTEN U JEDNOJ PRIJATNOJ ČETVRTI.
USKORO SU TROJE PRIJATELJA STIGLI NA CILJ. BILI SU DOBRO RASPOLOŽENI. SAMO, JEDAN OD NJIH JE BIO SAV ISCRPEN.
STRAND BOOK STORE

MARTI JE, OČIGLEDNO, JEDVA DOČEKAO DA SE OSLOBODI OD TERETA.
UH! ŠTA VI TO NOSITE U TOJ KESI? DA NIJE, MOŽDA, KAMENJE?
TREBALO BI MU ČESTITATI! NIJEDNOM SE NIJE POŽALIO.
RRGH!
ŠTA ŽELITE OD PIĆA? PIVO? MLEKO? VOĆNI NAPITAK*?
IZBOR PREPUŠTAM VAMA. SIGURNO STE PRAVI STRUČNJAK!
*BLAGO ALKOHOLNO PIĆE SA KOMADIĆIMA JABUKE I TREŠNJAMA.
IZVOLITE! PRVA BOCA MORA DA BUDE HLADNA! AKO DRUGA ČAK I NIJE HLADNA, TO NIKO VIŠE I NE PRIMETI!
HA! HA!
MOGU LI DA TI SIPAM, DIJANA?
HVALA, MARTI.

OOPS!
ČUDNO... RUKA MI DRHTI KAO DA SAM NOSIO NEKI TERET... HM...
NO, PRIČAJMO O NEČEM DRUGOM. JA BIH VAM PREPORUČIO BORŠČ. OVDE GA IZVRSNO SPRAVLJAJU. ZATIM SU TU HOLUBSTI...
KLADILA BIH SE DA ĆE SAD DA ISPRIČA ONAJ DOGAĐAJ U PARIZU.
GRUMF... UMPH...
ŠTA VAS DVOJE TO ŠAPUĆETE? ČINI MI SE DA STE SE DANAS UROTILI PROTIV MENE!
...U VEZI SA OVOM HRANOM... SAD SAM SE SETIO JEDNOG DOGAĐAJA U PARIZU. TAMO POSTOJI JEDAN FANTASTIČAN RESTORAN... ALI VLASNIK MU JE NEKA VRSTA MEDVEDA I PRIMA SAMO ONE KOJE SU MU PREPORUČILI NJEGOVI PRIJATELJI.

JA, NA ŽALOST, NISAM IMAO PREPORUKE. ONDA SAM MU TELEFONIRAO I REKAO: „ZA VAS SAM ČUO OD JEDNOG VAŠEG PRIJATELJA IZ NJUJORKA“.
„IVANA?“... UPITAO ME JE. „DA“, ODGOVORIO SAM. NARAVNO, TO SAM IZMISLIO. NA TO ĆE ON: „IVANOVI PRIJATELJI SU I MOJI PRIJATELJI! DOLAZI ODMAH!“
UGOSTIO ME JE KAO KNEZA. JEDINI PROBLEM JE BIO KAKO SE SPORAZUMETI. NA SVU SREĆU...
NO, ŠTA JE TU SMEŠNO?
HMPF...
HMGRR...
SAD SAM SHVATIO. MORA DA SAM VAM TO VEĆ ISPRIČAO. AH! ŠTA DA SE RADI! OČIGLEDNO, STARIM!
JOŠ NEKOLIKO GODINA PA ĆU POTPUNO PODETINJITI I IZ INVALIDSKIH KOLICA PRIČAĆU SVOJE DOŽIVLJAJE KAO STARI MORNARI.

„SEĆATE LI SE ONIH MOJIH DVOJE PRIJATELJA?" REĆI ĆU VAM. „ONIH ŠTO SU MI SE UVEK SMEJALI IZA LEĐA? AH, JADNICI, KAKO SU SAMO JADNO ZAVRŠILI..."
MARTI! OSTAVI TAKAV HUMOR!
MGHRRR!
HA! HA! HA!
NO, NAJVAŽNIJE JE BITI MLAD DUHOM A, U NEKIM SITUACIJAMA, MARTI NEMA VIŠE OD PET GODINA!
RGH! HUMPH!
SREĆAN ROĐENDAN, LJUBAV!
HVALA.
ŠTO SE POKLONA TIČE, NISMO GA ZABORAVILI. ALI TI IMAŠ VEĆ TOLIKO STVARI DA NIJE NIMALO LAKO PRONAĆI NEŠTO ŠTO ĆE TEBE INTERESOVATI.
ZBOG TOGA SMO TI PRIPREMILI IZNENAĐENJE, ALI, MORAĆEŠ JOŠ MALO DA PRIČEKAŠ.

KASNIJE...
HM...
...A SAD DA POGLEDAM „TRI ISTINITE PRIČE"...
NADAM SE DA ĆU UŽIVATI.
„ANKANI PRES" ČUDNO. JOŠ NIKAD NISAM ČUO ZA TU IZDAVAČKU KUĆU.
„NAPOMENA: TRI EPIZODE KOJE SU ISPRIČANE U OVOJ KNJIZI APSOLUTNO SU ISTINITE. NIKO JOŠ NIJE USPEO DA PRONAĐE PRIHVATLJIVO OBJAŠNJENJE NJIHOVOG ODVIJANJA. PREPUŠTAM MOJIM ČITAOCIMA DA SAMI IZVUKU ZAKLJUČKE. PARAFRAZIRAĆU ŠEKSPIRA: „NA NEBU I NA ZEMLJI IMA MNOGO VIŠE STVARI NEGO ŠTO SI MOGAO DA OBUHVATIŠ TVOJOM FILOZOFIJOM"."

ČUDNO... ZAISTA ČUDNO...
UPRAVO OVAKAV JEZGROVIT PREDGOVOR NAMERAVAO SAM DA OBJAVIM S MOJOM SLEDEĆOM KNJIGOM.
HEJ... SAD SAM SE SETIO DA I MOJA SLEDEĆA KNJIGA GOVORI O TRI „TAJANSTVENE" PRIČE KOJE JOŠ NIKO NIJE UMEO DA OBJASNI.
PRVI DEO: KRIPTA NA BARBADOSIMA
NEVEROVATNO!...
JEDNA SLUČAJNOST ZA DRUGOM. TO JE JEDNA OD „KLASIČNIH" MISTERIJA KOJE SAM NAMERAVAO DA UVRSTIM U SVOJU KNJIGU...
NO, TO SE DEŠAVA NA KRAJU KRAJEVA, U ŽIVOTU JE SVE MOGUĆE.

„U DVORIŠTU CRKVE NA BARBADOSU, NASPRAM ZALIVA, NALAZI SE JEDNA KAPELA KOJA SE NI PO ČEMU NE RAZLIKUJE OD OSTALIH KOJE JE OKRUŽUJU..."
E, OVO JE VEĆ SUVIŠE!
OVDE NEŠTO NIJE U REDU. VEROVATNO SAM STVARNO PODETINJIO.
BAŠ ĆU DA PROVERIM!

„KRIPTA SA BARBADOSA"... BAHAMSKI OTOCI... BARBADOS!...
EVO IH...
BARBADOS
KLIK
BIIIP
BIIIP
GOTOVO SAD ĆE SE NA EKRANU POJAVITI „KONCEPT" MOJE PRIČE O TOM DOGAĐAJU.

UPRAVO OVIH DANA SAM ODLUČIO DA JE ISPRAVIM I „DOTERAM" DA BIH JE MOGAO PREDATI IZDAVAČU.
U DVORIŠTU CRKVE NA BARBADOSU, NASPRAM ZALIVA, NALAZI SE JEDNA KAPELA KOJA SE NI PO ČEMU NE RAZLIKUJE OD OSTALIH KOJE JE OKRUŽUJU.
STO MU GROMOVA!
ISTOVETNO... ISTOVETNO ČAK I U ZAREZIMA! NIJE MOGUĆE...
ILI MOŽDA JESTE... SVE U SVEMU, TO JE DOSTA PRIRODAN POČETAK. SAD ĆU DA VIDIM KAKO SE NASTAVLJA.
BIIP
BIIP
BIIP
SAMO PO JEDNOJ POJEDINOSTI RAZLIKUJE SE OD OSTALIH. KRIPTA NEMA VRATA. POTPUNO JE PRAZNA, SEM SMEĆA KOJE SE TOKOM JEDNOG VEKA NAKUPILO U NJENOJ UNUTRAŠNJOSTI.

„KOJE SE TOKOM JEDNOG VEKA NAKUPILO U NJENOJ UNUTRAŠNJOSTI..." ISTE REČI! ISTE REČI!...
PROČITAĆU JE CELU. NADAM SE DA NIJE BAŠ SASVIM ISTA KAO MOJA, U PROTIVNOM, STVARNO ĆU POVEROVATI DA SAM PRE VREMENA „PODETINJIO" KAO ŠTO SAM REKAO U RESTORANU...
„KRIPTA JE OSTALA PRAZNA OD POČETKA XIX VEKA. VRLO SU MALI IZGLEDI DA BI JE NEKO DRUGI KORISTIO POSLE ONOGA ŠTO SE DESILO..."
„BILO JE TO NA SAMOM POČETKU XIX VEKA. UVAŽENI TOMAS ČEJS, PREDSTAVNIK VLADE NJENOG VELIČANSTVA, NAPRASNO JE UMRO."
„PREMA LOKALNOM OBIČAJU, KOVČEG JE SMEŠTEN U PORODIČNU KRIPTU."

TO JE UKLETO MESTO. DONOSI NESREĆU...
DA, NE BI TREBALO DA GA TU SAHRANJUJU. GOSPODIN ČEJS NIJE BIO RĐAV ČOVEK.
ŠTA VI TO TAMO ŠAPUĆETE? BOLJE DOĐITE OVAMO DA POMOGNETE! MORA SE PODIĆI PLOČA.
NE! MI NEĆEMO DA JE DOTAKNEMO!
OVO JE UKLETO MESTO. DONOSI NESREĆU!
DONOSI NESREĆU? A KOME BI MOGLO DONETI NESREĆU? GOSPODIN ČEJS JE VEĆ MRTAV I NJEMU NIKO NIŠTA VIŠE NE MOŽE!
„NIKO?"

„POSLE NEKOLIKO TRENUTAKA, ADVOKAT PORODICE ČEJS SIŠAO JE U GROBNICU."
MAJKO MILA!
ALI, ŠTA SE TO TAMO ODIGRAVA?
POGLEDAJTE, GOSPODINE ALEKSANDER... POGLEDAJTE!
OH... STRAŠNO!

OVO JE NEČUVENO! NEKO JE OSKRNAVIO PORODIČNU GROBNICU!
HAJDE, SIĐITE I NAPRAVITE REDA! OVAJ DOGAĐAJ SE NEĆE OVIM ZAVRŠITI!
UKLETO MESTO!
DA ČAK NI MRTVI NE MOGU NA MIRU DA POČIVAJU.
„MADA NAVIKNUTI NA TE NEPRIJATNE POSLOVE, GROBARI SU MRZOVOLJNO SIŠLI U GROBNICU..."
„...SVA TRI SANDUKA SU PONOVO POREĐANA JEDAN PORED DRUGOG..."
„...A ČETVRTI JE SPUŠTEN KROZ OTVOR."

NEKA POČIVA U MIRU...
SLIČNI VANDALIZMI NE SMEJU SE PONOVITI! HOĆU DA SE GORNJA PLOČA ZACEMENTIRA!
I, TAKO JE I BILO. DA SE NE BI IZAZVAO SKANDAL, ODUSTALO SE OD SASLUŠANJA. ZATIM NEKOLIKO GODINA DOCNIJE...
BRZO! DOĐITE DA VIDITE!

„ČETIRI SANDUKA BILA SU PONOVO ISPRETURANA. ALI, OVOGA PUTA, BILO JE SIGURNO DA NIKO NIJE MOGAO UĆI SPOLJA."
ZEMLJOTRES... MORA DA JE BIO ZEMLJOTRES. DRUGOG OBJAŠNJENJA NEMA.
NE BIH ŽELEO DA VAM PROTIVUREČIM, GOSPODINE ALEKSANDER... ALI KAKO JE MOGUĆE DA SE ZEMLJOTRES DOGODI SAMO U JEDNOJ GROBNICI?
GLUPOSTI! VEROVATNO SU I DRUGE KRIPTE ISPRETURANE. ZATRAŽIĆU DOZVOLU DA OTVORIMO JEDNU OD NJIH PA ĆETE VIDETI.
ALI NIJE TAKO BILO. U OSTALIM KRIPTAMA, SANDUCI SU SE NALAZILI U ISTOM ONAKVOM POLOŽAJU KAO ŠTO SU I POSTAVLJENI.
„PROKLETA KRIPTA JE OTVARANA JOŠ DVA PUTA. SVAKI PUT U NJOJ JE ZATEČEN NERED."

PA OVO SU MOJE REČI!
„POSLEDNJOJ SAHRANI PRISUSTVOVALA JE JEDNA VRLO UTICAJNA LIČNOST: LORD KAMBERMER..."
NA OVO MORAMO STAVITI TAČKU, JEDNOM ZAUVEK!
PRE SVEGA, TREBALO BI PROVERITI DA LI PRODIRE VODA. MOŽDA SE, U NEKIM GODIŠNJIM PERIODIMA, KRIPTA NAPUNI VODOM USLED KOJE SANDUCI POČNU DA PLIVAJU, PA SE I MEĐUSOBNO ISPRETURAJU.
ALI, LORDE KAMBERMER, PROŠLE GODINE OVDE NIJE BILO VELIKIH PADAVINA.
DA, TO JE TAČNO.
U SVAKOM SLUČAJU, PROVERIĆEMO. A POTRAŽIĆEMO DA LI POSTOJI NEKI TAJNI PROLAZ.
MOŽDA SE NEKI MANIJAK ZABAVLJA TAKO ŠTO PRIREĐUJE NESLANE ŠALE. ALI, VIŠE MU NEĆEMO DOZVOLITI DA TO RADI!

„POSLE TEMELJNIH ISPITIVANJA NIJE PRONAĐEN NIKAKAV TAJNI PROLAZ. TOM PRILIKOM, ZACEMENTIRANE SU I SVE PUKOTINE KROZ KOJE BI EVENTUALNO MOGLA DA PROLAZI VODA..."
„...ZATIM JE KRIPTA PONOVO ZATVORENA I ZABETONIRANA."
MOGU VAM JAMČITI DA UBUDUĆE VIŠE NEĆETE SLUŠATI O OVOM PROKLETOM SLUČAJU.
NIJE DOBRO ŠTO SU TO URADILI.
RAZLJUTIĆE ONOGA KO ŽIVI NA OVOM UKLETOM MESTU.
TAKO JE PROŠLA JOŠ JEDNA GODINA. ALI, STANOVNICI BARBADOSA POČELI SU DA IZBEGAVAJU KRAJ U KOME JE GROBLJE.

„...PRIČALO SE O JEZIVIM PRILIKAMA KOJE JURE ALEJAMA IZMEĐU KRIPTI...O TAJANSTVENIM ZVUCIMA...”
„...O **URLICIMA** KOJI SE ČUJU POD ZEMLJOM...”
„...NEKI SU ČAK I VIDELI TEŠKU NADGROBNU PLOČU KAKO SE MIČE KAO DA JE NEKO IZ GROBA OČAJNIČKI POKUŠAVAO DA IZAĐE.”
„PRIČALO SE O SUJEVERJU, AUTOSUGESTIJI, KOLEKTIVNIM HALUCINACIJAMA...”
„...SLIČNE GLASINE USPELE SU DA POLJULJAJU ČAK I VEOMA REALNOG LORDA KAMBERMERA KOJI JE, VRATIVŠI SE NA TAJANSTVENO MESTO, ODLUČIO DA PONOVO OTVORI KRIPTU.”

PEČATI SU NEDIRNUTI!
DOBRO! RAZBIJTE IH!
TAK
TAK
SAD RAZBIJTE BETON KOJIM JE PLOČA ZABETONIRANA!
TAK
TAK
TAK
TAK

NAJZAD JE PLOČA OSLOBOĐENA I RADNICI SU SE SPREMALI DA JE PODIGNU. EVO KAKO TAJ PRIZOR OPISUJE KNJIŽICA "DEATH'S DEEDS", OBJAVLJENA U ENGLESKOJ SREDINOM XIX VEKA.
„KAD SU POČELI DA DIŽU PLOČU, NAIŠLI SU NA OTPOR NEPRIRODAN ZA NJENU TEŽINU..."
„...ZA TRENUTAK, RUKE SU IM BILE KAO PARALISANE. ZGLEDALI SU SE, ZBUNJENI, ZATIM SU..."
„...NATČOVEČANSKIM NAPOROM, USPELI DA JE POMERE ZA NEKOLIKO CENTIMETARA. OTVORILA SE UZANA PUKOTINA KROZ KOJU SE MOGLO POGLEDATI U GROBNICU..."
„ALI, KAO DA JE POSTOJALA NEKA PREPREKA KOJA JE SPREČAVALA SVETLOST DA UĐE KROZ UZANI PROLAZ... NEKA CRNA PREPREKA BLIZU OTVORA..."

„...NEŠTO ŠTO SE POSLE RAZIŠLO U TAMI KAO DA JE ODJEDNOM OSLOBODILO TEŠKU PLOČU..."
TRAS!
MAJKO MILA!

„SANDUCI SU PONOVO BILI RAZBACANI, A NEKI TVRDE DA SU U TOM TRENUTKU ZAČULI JEZIVI SMEH KOJI JE DOPIRAO IZ TOG PROKLETOG MESTA...“
IZ TOG PROKLETOG MESTA.
ISTOVETNO DO POSLEDNJE REČI.
I NASLOV DRUGE PRIČE JE ISTI ONAJ KOJI SAM NAMERAVAO DA STAVIM U SVOJU KNJIGU... „TOČAK KOJI NIJE PRESTAO DA SE OKREĆE“!
TO JE NEŠTO MANJE JEZIVA PRIČA, ALI JE ISTO TAKO NEOBIČNA. IZABRAO SAM JE NAMERNO DA BIH UBLAŽIO UTISAK KOJI JE OSTAVILA PRETHODNA.
BIIIP! BIIIP!

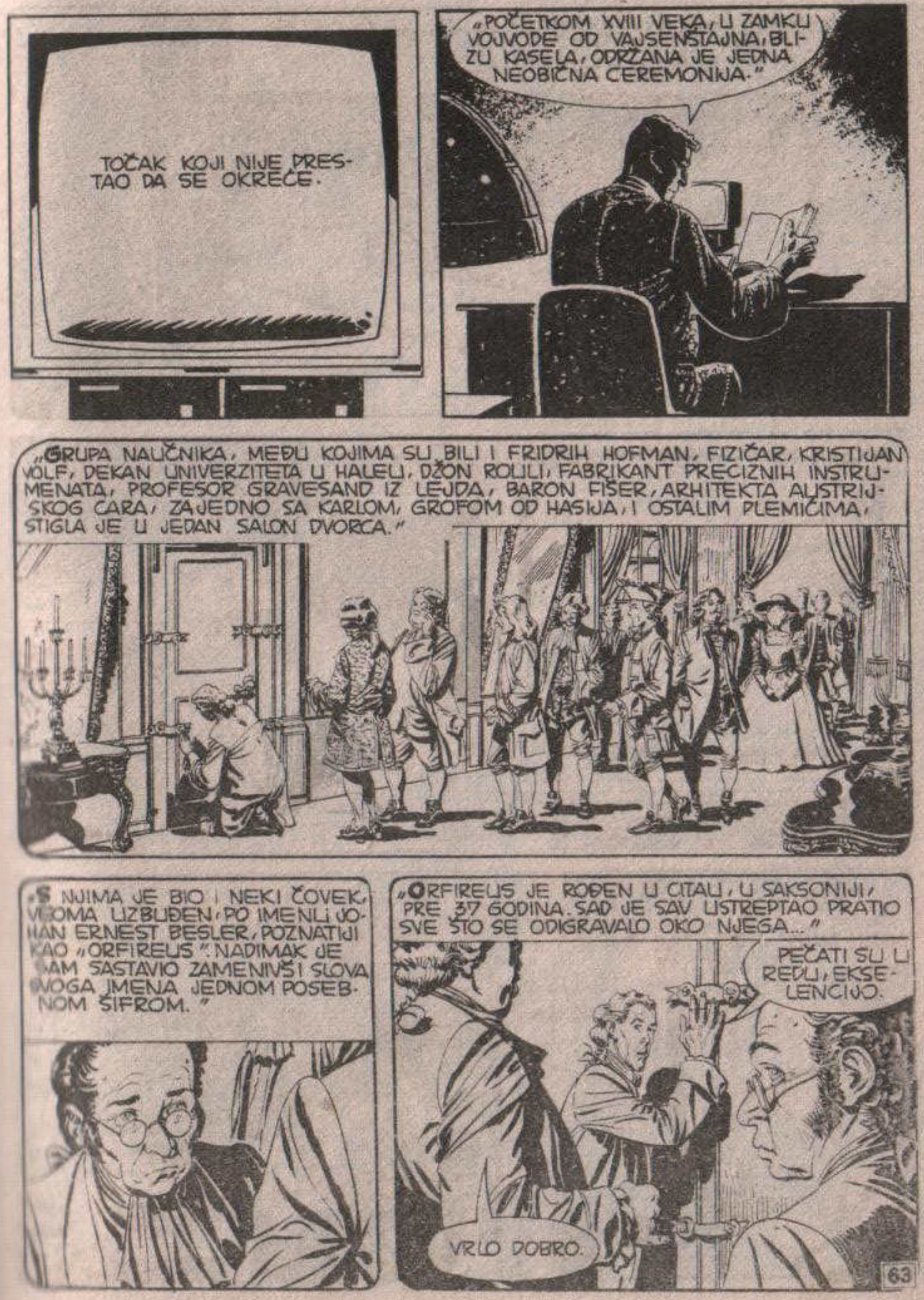
TOČAK KOJI NIJE PRESTAO DA SE OKREĆE.
„POČETKOM XVIII VEKA, U ZAMKU VOJVODE OD VAJSENŠTAJNA, BLIZU KASELA, ODRŽANA JE JEDNA NEOBIČNA CEREMONIJA.“
„GRUPA NAUČNIKA, MEĐU KOJIMA SU BILI I FRIDRIH HOFMAN, FIZIČAR, KRISTIJAN VOLF, DEKAN UNIVERZITETA U HALEU, DŽON ROULI, FABRIKANT PRECIZNIH INSTRUMENATA, PROFESOR GRAVESAND IZ LEJDA, BARON FIŠER, ARHITEKTA AUSTRIJSKOG CARA, ZAJEDNO SA KARLOM, GROFOM OD HASIJA, I OSTALIM PLEMIĆIMA, STIGLA JE U JEDAN SALON DVORCA.“
„S NJIMA JE BIO I NEKI ČOVEK, VEOMA UZBUĐEN, PO IMENU JOHAN ERNEST BESLER, POZNATIJI KAO „ORFIREUS“. NADIMAK JE SAM SASTAVIO ZAMENIVŠI SLOVA SVOGA IMENA JEDNOM POSEBNOM ŠIFROM.“
„ORFIREUS JE ROĐEN U CITAU, U SAKSONIJI, PRE 37 GODINA. SAD JE SAV USTREPTAO PRATIO SVE ŠTO SE ODIGRAVALO OKO NJEGA...“
PEČATI SU U REDU, EKSELENCIJO.
VRLO DOBRO.

JA, KAROLUS, GROF OD HASIJE, KNEZ OD HERSFELDA, GROF OD KATIMELIBOKA, CIGENHAJNEA, NIDE, ŠAUMBURGA I TAKO DALJE...
...IZJAVLJUJEM DA SAM PRISUSTVOVAO „DE VISU E DE FACTO”, OTVARANJU OVDE POSTAVLJENIH PEČATA PRVI PUT 12. DANA MESECA NOVEMBRA OVE GODINE I, PO DRUGI PUT 26. DANA ISTOG MESECA ISTE GODINE...
...ISTO TAKO IZJAVLJUJEM DA SU PEČATI BILI NEDIRNUTI I DA SU POLOMLJENI U MOM PRISUSTVU OVOGA DANA...
NASTAVITE...
KRAK
KRAK

I PEČATI NA PROZORIMA SU NEDIRNUTI, EKSELENCIJO.
VRLO DOBRO.
I PEČATI NA KAMINU SU NETAKNUTI, EKSELENCIJO.
DOBRO... POVUCITE ZAVESU.
VRRRRR!

VRRR
NEVERO-VATNO!
NEMOGUĆE!
OKREĆE SE! NE PRESTAJE DA SE OKREĆE!
VRRRR!

KLAP
KLAP
KLAP
JA, KAROLUS, GROF OD HASIJE, POTVRĐUJEM DA ORFIREUSOV TOČAK RADI I DA NEMA MESTA SUMNJI DA JE POSREDI NEKI TRIK ILI PREVARA.
ALI KO JE BIO ORFIREUS? I KAKAV JE TO BIO „TOČAK" PRED KOJIM SE ISKUPIO „KREM" DRUŠTVA ONOGA VREMENA? DA BISMO TO SAZNALI, MORAMO SE VRATITI MALO U PROŠLOST...
„...I PRESELITI SE U GERU, U POKRAJINI REUS."

„TAMO JE, POSLE RAZNIH NEZGODA, ZBOG KOJIH JE STEKAO PRILIČNO SUMNJIV GLAS, STIGAO MLADI JOHAN BESLER, STUDENT TEOLOGIJE, MEDICINE, SLIKAR I SAD STRUČNJAK ZA MEHANIČKE APARATE..."
„...U SVOME SKROMNOM STANU, ORFIREUS JE KONSTRUISAO NEŠTO ŠTO JE PRIVLAČILO MASE ZNATIŽELJNIH I SKEPTIKA, PRIVUČENIH GLASINAMA KOJE SU SE PRONOSILE."
„...ORFIREUSOV TOČAK", PRAKTIČNA PRIMENA „PERPETUUM MOBILE" ILI NEČEG VRLO SLIČNOG..."
„BIO JE TO VALJAK PREČNIKA OKO JEDNOG METRA, DEBEO DESETAK CENTIMETARA. NIJE SE VIDELO ŠTA JE U NJEMU: JEDNO PLATNO JE SKRIVALO UNUTRAŠNJI MEHANIZAM..."
„...ORFIREUS BI GA POKRENUO ZAMAHOM RUKE..."
68

„...I, NA VELIKO ZAPREPAŠĆENJE SVIH PRISUTNIH, TOČAK NE SAMO DA SE NIJE ZAUSTAVIO POSLE NEKOLIKO OBRTAJA, VEĆ JE DOBIJAO U BRZINI..."
VRRRR
„...PA JE ČAK BIO U STANJU DA, POMOĆU MALOG UŽETA, PRIČVRŠĆENOG ZA OSOVINU OKO KOJE SE OKREĆE, PODIŽE I OMANJE TERETE!"
VRRRRR
OVO JE PRAVO ČUDO! ČUDO!
PIH!
SVE JE TO OBIČAN TRIK! „PERPETUUM MOBILE" NE POSTOJI! OVAJ ČOVEK JE VARALICA
VARALICA, KAD VAM KAŽEM! DOZNAO SAM NEKE STVARČICE U VEZI S NJEGOVOM PROŠLOŠĆU! NIJE MU OVO PRVI PUT DA IZMIŠLJA TRIKOVE...
HAJDEMO ODAVDE! TU MORA DA JE I NEKI NJEGOV ORTAK KOJI KRIŠOM UPRAVLJA MEHANIZMOM! NEMOJMO MU PRUŽITI ZADOVOLJSTVO OSTAJUĆI TU DA GA SLUŠAMO!
69

„ORFIREUS JE SMATRAO DA JE BOLJE NA BRZINU DA NAPUSTI GERU KAKO BI IZBEGAO DALJE SUKOBE SA SVOJIM SUGRAĐANIMA."
„U DRAŠVICU, BLIZU LAJPCIGA, KONSTRUISAO JE DRUGI TOČAK. TAJ JE BIO ŠIROK METAR I PO, A DEBEO 15 CENTIMETARA. DOSTIZAO JE BRZINU OD 50 OBRTAJA U MINUTU."
„ZATIM, JEDNOG DANA, BEZ VIDNOG RAZLOGA, ČUDNI TIP JE UNIŠTIO SVOJ TOČAK SASEKAVŠI GA SEKIROM: NJEGOVI PROTIVNICI SU ISKORISTILI TAJ POSTUPAK DA BI POTKREPILI SVOJU TVRDNJU DA JE ORFIREUS LUD."
ODMAH POSLE TOGA, ORFIREUS SE PRESELIO U MERZEBURG, GDE JE KONSTRUISAO JOŠ VEĆI TOČAK.
„OVOGA PUTA POZVAO JE MNOGE STRUČNJAKE DA PROVERE DA TOČAK NIJE POVEZAN S NEKIM SPOLJNIM IZVOROM ENERGIJE."

U VEZI S TIM POSTOJE POUZDANA I NEOBORIVA SVEDOČANSTVA. MEĐUTIM, ORFIREUSOVI PROTIVNICI I DALJE SU GA NAPADALI.
„TO SE PRETVORILO U NACIONALNI SLUČAJ". ORFIREUSOVI PROTIVNICI PISALI SU SATIRIČNE „PASKVILE" KOJIMA SU GA POZIVALI DA SA SVOJIM TOČKOM IZVODI STVARI KOJE ON NIJE NIKAD NI TVRDIO DA MOŽE DA IZVEDE..."
„NEKI VAGNER, MATEMATIČAR IZ LAJPCIGA, PREDLOŽIO JE ČAK DA ORFIREUSA UHAPSE ZBOG PREVARE..."
TAKOZVANI ORFIREUSOVI „EKSPERIMENTI" PREDSTAVLJAJU VREĐANJE PRIRODNIH ZAKONA... I KAO TAKVI, TREBA DA BUDU KAŽNJENI!
ORFIREUS NE DOZVOLJAVA NIKOME DA ZAVIRI U UNUTRAŠNJOST NJEGOVOG TOČKA! A ZNATE LI ZAŠTO? NE DA BI SAKRIO SVOJU TAJNU PRE NEGO ŠTO JE PATENTIRA...
...VEĆ ZATO ŠTO SE TAMO NALAZI JEDAN PATULJAK! JEDAN JADNIK KOJI HODA PO UNUTRAŠNJOJ STRANI TOČKA I POKREĆE GA KO ZNA KAKVIM NATČOVEČANSKIM NAPOROM.

„NO, BAŠ U DVORCU VAJSENŠTAJN, GDE JE NAŠA PRIČA I POČELA, ORFIREUS JE DOŽIVEO SVOJ TRENUTAK SLAVE...”
„...GROF KARL JE BIO OTVOREN ČOVEK PO PRIRODI I VEĆ TOKOM PROŠLIH VEKOVA NJEGOVA PORODICA JE PRUŽALA GOSTOPRIMSTVO ALHEMIČARIMA...”
DOBRO. DOPUSTIĆU EKSPERIMENAT. ALI HOĆU DA VIDIM ŠTA SE KRIJE **UNUTAR** TOČKA...
JA...
„ORFIREUS NIKOME TO NIJE BIO DOZVOLIO DA URADI. ALI, GROFU ZA LJUBAV, ODSTUPIO JE OD TE SVOJE ODLUKE...”
...I PISMENO MU JE POTVRDIO DA SE U UREĐAJU NALAZI SAMO VRLO KOMPLIKOVANA SERIJA KONTRATEGA...
„TOČAK JE POSTAVLJEN U JEDNU IZOLOVANU PROSTORIJU. VEZA SA IZVORIMA SPOLJNE ENERGIJE BILA JE MATERIJALNO NEMOGUĆA, A KAD BI U TOČKU BIO FAMOZNI „PATULJAK”...”

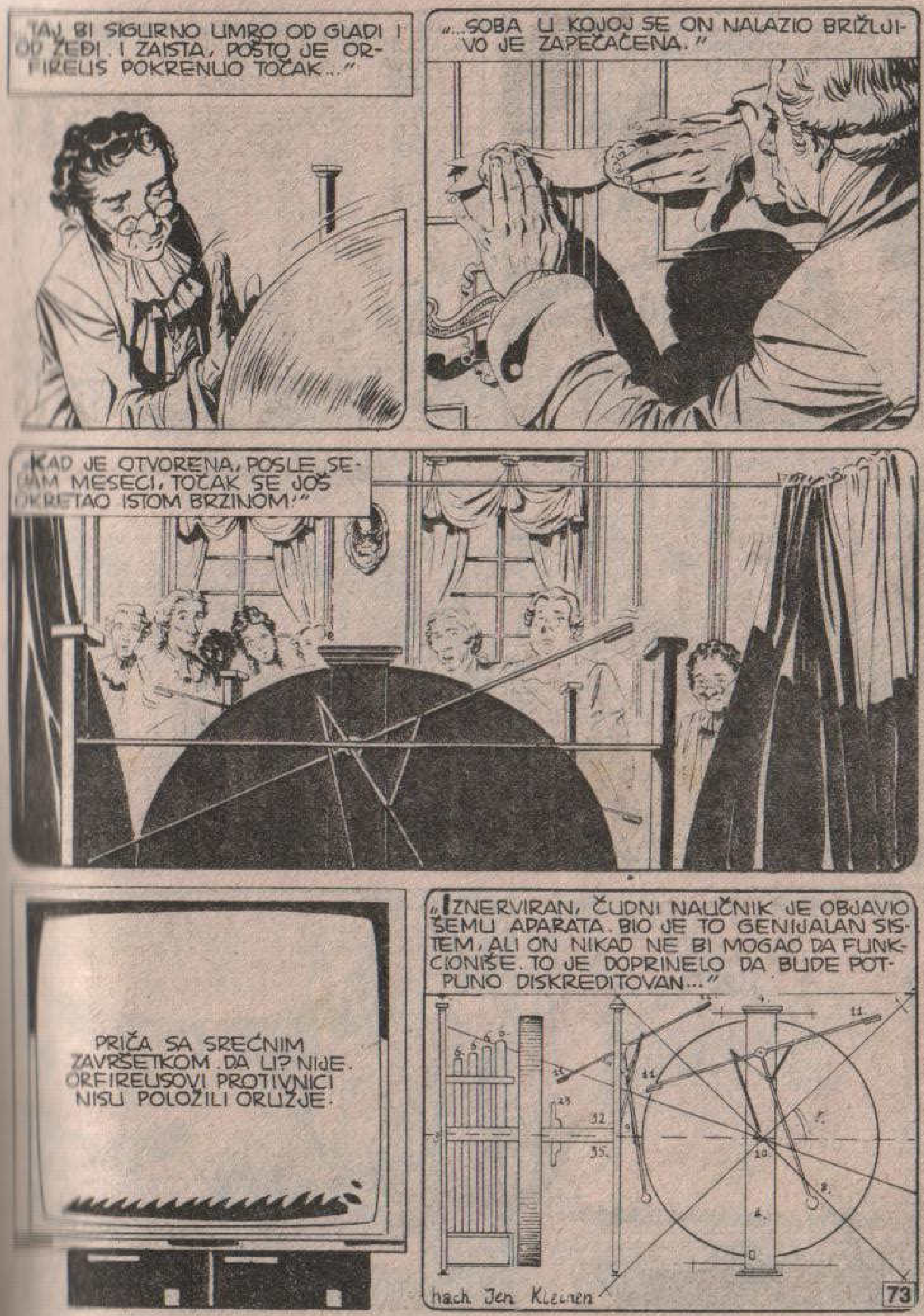
„TAJ BI SIGURNO UMRO OD GLADI I OD ŽEĐI. I ZAISTA, POŠTO JE ORFIREUS POKRENUO TOČAK...”
„...SOBA U KOJOJ SE ON NALAZIO BRIŽLJIVO JE ZAPEČAĆENA.”
„KAD JE OTVORENA, POSLE SEDAM MESECI, TOČAK SE JOŠ OKRETAO ISTOM BRZINOM!”
PRIČA SA SREĆNIM ZAVRŠETKOM. DA LI? NIJE. ORFIREUSOVI PROTIVNICI NISU POLOŽILI ORUŽJE.
„IZNERVIRAN, ČUDNI NAUČNIK JE OBJAVIO ŠEMU APARATA. BIO JE TO GENIJALAN SISTEM, ALI ON NIKAD NE BI MOGAO DA FUNKCIONIŠE. TO JE DOPRINELO DA BUDE POTPUNO DISKREDITOVAN...”

„ORFIREUS JE UMRO, NAPUŠTEN OD SVIH, POŠTO JE POTPISAO POSLEDNJI ZAHTEV DA MU SE DOZVOLI DA PATENTIRA SVOJ „TOČAK"..."
PODSETIMO SE DA U ONO VREME NIJE BILO NIKAKVIH MOTORA, NITI ONIH POKRETANIH PAROM, NITI EKSPLOZIVNIH, A JOŠ MANJE ELEKTRIČNIH...
„...NIJEDAN ČASOVNIČARSKI MEHANIZAM NE BI BIO U STANJU DA POKREĆE TAKO VELIKI PREDMET TOLIKO DUGO. MOŽDA JE ORFIREUS PRONAŠAO NEŠTO MNOGO RANIJE NEGO MI, ALI ŠTA?..."
„...AKO JE, MEĐUTIM, KORISTIO NEKI TRIK, ONDA TAJ TRIK MORA DA JE BIO SAVRŠEN KAD JE IZMAKAO TOLIKIM KONTROLAMA. NO, JEDNO JE SIGURNO..."
...NA OVAJ ILI ONAJ NAČIN, ORFIREUSOV TOČAK SE OKRETAO, I NESREĆNI PRONALAZAČ ODNEO JE SVOJU TAJNU U GROB.
„...ODNEO JE SVOJU TAJNU U GROB". I OVA GLAVA JE ISTOVETNA SA ONOM KOJU SAM JA NAPISAO, ČAK I U ZAREZIMA!

SVE SE PODUDARA: KAKO DETALJI TAKO I OPŠTA POSTAVKA KNJIGE. OVO JE DA POLUDIŠ!
SMATRAO SAM DA JE, ZA NAREDNU GLAVU POSLE PRIČE O „DUHOVIMA", ZATIM „NAUČNE" PRIČE, POTREBNA NEKA „PUSTOLOVNA" MISTERIJA.
I, ZAISTA, EVO JE!
TAJNA „MERI ČELESTE"
BIIIP
BIIP
BIIP
VIŠE NE VREDI DA PROVERAVAM SAD SAM POTPUNO SIGURAN DA ĆE I OVA BITI DOSLOVCE ISTOVETNA SA MOJOM.
DECEMBRA, KRAJEM XIX VEKA, 400 MILJA ISTOČNO OD AZORA..."

DEI GRATIA
KAPETANE, S LEVE STRANE SMO PRIMETILI JEDAN JEDRENJAK...
...KREĆE SE NEKAKO ČUDNO, KAO DA...
...NO, BOLJE ĆE BITI DA DOĐETE I VIDITE...
ENO GA TAMO! KREĆE SE CIK-CAK, PRI SVAKOJ PROMENI VETRA, MENJA PRAVAC...
MOŽDA JE KAPETAN PIJAN, ILI, MOŽDA, MU JE POZLILO... MOŽDA JE NA BRODU EPIDEMIJA, KO ĆE ZNATI?!

DAJTE MI DVOGLED.
MARY CELESTE
„MERI ČELESTE". NISAM MISLIO DA ONA OVUDA PLOVI...
...NEMA NIKAKVE SIGNALIZACIJE I, PRAVO DA VAM KAŽEM...
ŠTA MISLITE, KAPETANE?

OH, NIŠTA, NIŠTA.
PRAVO DA KAŽEM, UČINILO MI SE DA **NA BRODU NEMA NIKOG!**
„ZAINTERESOVAN, KAPETAN „DEI GRACIJA" PROMENIO JE PRAVAC I POČEO DA SE PRIBLIŽAVA ČUDNOM JEDRENJAKU..."
„KAD SU SE DOVOLJNO PRIBLIŽILI, SA „**DEI GRACIJA**" JE SPUŠTEN ČAMAC."
78

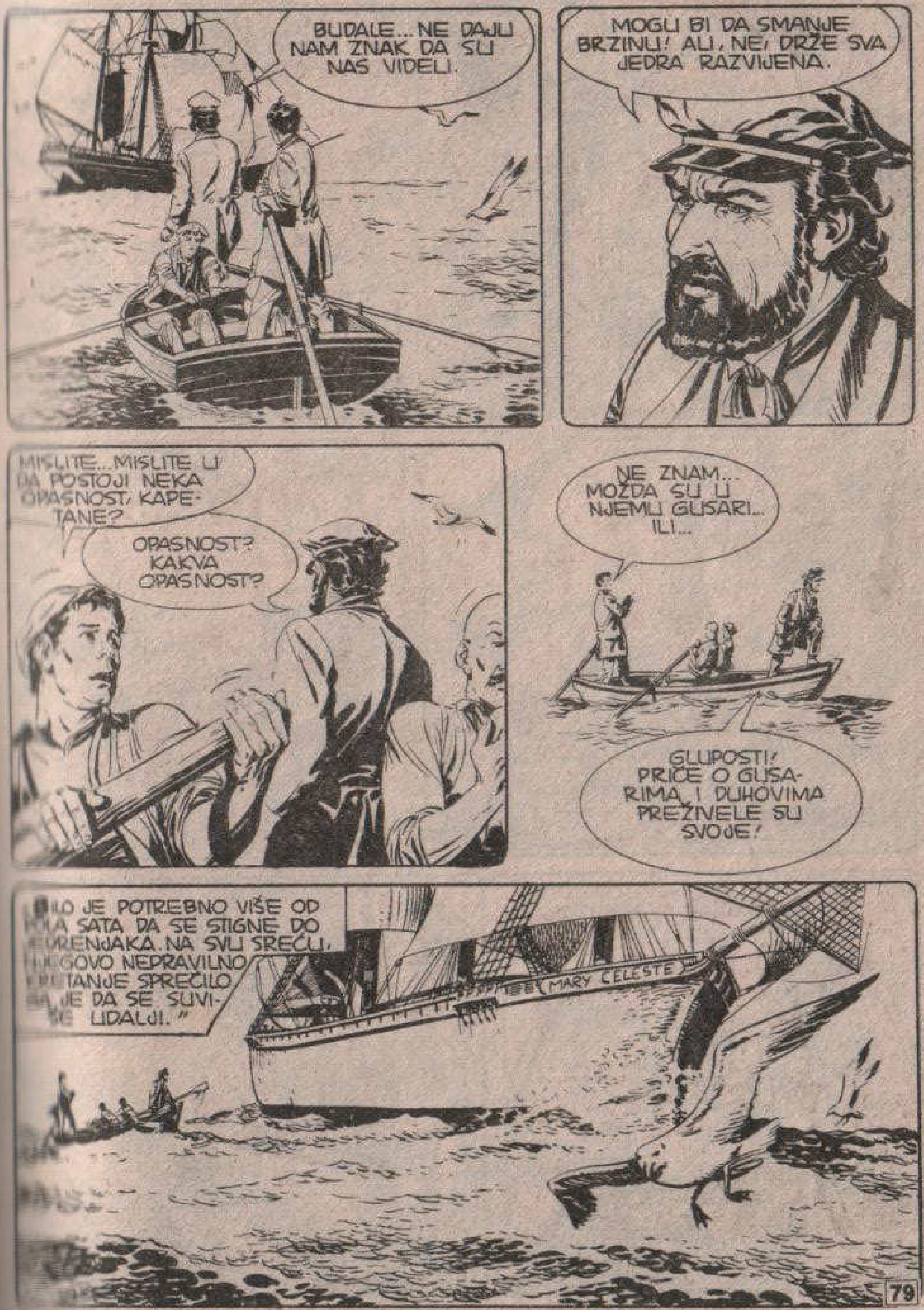
BUDALE... NE DAJU NAM ZNAK DA SU NAS VIDELI.
MOGLI BI DA SMANJE BRZINU! ALI, NE! DRŽE SVA JEDRA RAZVIJENA.
MISLITE... MISLITE LI DA POSTOJI NEKA OPASNOST, KAPETANE?
OPASNOST? KAKVA OPASNOST?
NE ZNAM... MOŽDA SU U NJEMU GUSARI... ILI...
GLUPOSTI! PRIČE O GUSARIMA I DUHOVIMA PREŽIVELE SU SVOJE!
„BILO JE POTREBNO VIŠE OD POLA SATA DA SE STIGNE DO JEDRENJAKA. NA SVU SREĆU, NJEGOVO NEPRAVILNO KRETANJE SPREČILO JE DA SE SUVIŠE UDALJI."
MARY CELESTE
79

HEJ, VI NA BRODU!
IMA LI NEKOG TAMO GORE?
HALO! JAVITE SE! SPUSTITE LESTVE!
NE ODGOVARAJU...
OVO MI SE UOPŠTE NE DOPADA.
TOLIKO SAM SLUŠAO O SABLASNIM BRODOVIMA I MOŽDA JE I OVAJ JEDAN OD TIH!
NE GOVORI BESMISLICE, MORNARU. SAD ĆEMO POGLEDATI ŠTA SE DESILO!

BACI UŽE PA ĆEMO SE POPETI UZ BOK.
„POSLE NEKOLIKO NEUSPELIH POKUŠAJA, UŽE SE ČVRSTO ZAKAČILO...“
„KAPETAN I NJEGOV POMOĆNIK HITRO SU SE POPELI NA PALUBU...“
PIH! PRIJAVIĆU IH...

KAPETANE...
...NA BRODU NEMA NIKOG... NIKOG!
NEMOGUĆE! BROD JE U SAVRŠENOM STANJU. NE VIDIM ZAŠTO BI GA POSADA NAPUSTILA!
„TAKO JE ZAPOČEO DETALJAN PREGLED BRODA. PRVO JE PREGLEDANA KAPETANOVA KABINA...“
OTIŠAO JE NE DOVRŠIVŠI JELO!... GLEDAJTE...
OVSENE PAHULJICE... TEK ZAPOČETO JAJE... FLAŠA...
...SIRUP ZA KAŠALJ... ALI, ŠTA SE TO DOGODILO?

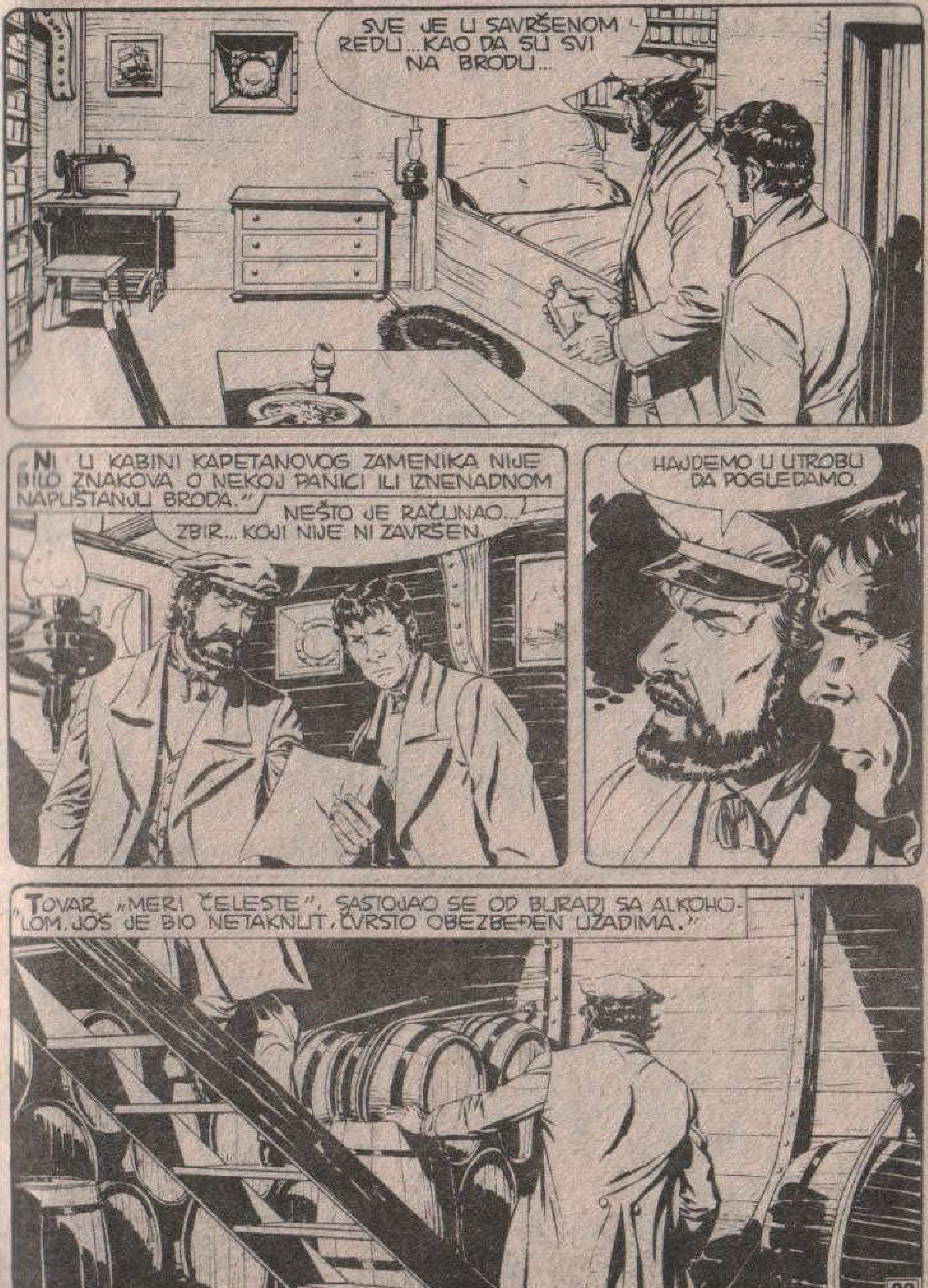
SVE JE U SAVRŠENOM REDU... KAO DA SU SVI NA BRODU...
„NI U KABINI KAPETANOVOG ZAMENIKA NIJE BILO ZNAKOVA O NEKOJ PANICI ILI IZNENADNOM NAPUŠTANJU BRODA.“
NEŠTO JE RAČUNAO... ZBIR... KOJI NIJE NI ZAVRŠEN.
HAJDEMO U UTROBU DA POGLEDAMO.
„TOVAR „MERI ČELESTE“, SASTOJAO SE OD BURADI SA ALKOHOLOM. JOŠ JE BIO NETAKNUT, ČVRSTO OBEZBEĐEN UŽADIMA.“

TAMO JE BILO I HRANE I VODE U IZOBILJU! SANDUCI POSADE NALAZILI SU SE NA SVOME MESTU...
„...ODEĆA U SAVRŠENOM REDU. BRIJAČI BEZ TRAGOVA RĐE..."
NEVEROVATNO...
NE ZNAM KUDA SU MOGLI OTIĆI, ALI OD NJIHOVOG „NESTANKA" NIJE MOGLO PROĆI MNOGO VREMENA. U PROTIVNOM, HRANA BI BILA POKVARENA...
EVO BRODSKOG DNEVNIKA, KAPETANE...
NEVEROVATNO!

POSLEDNJI ZAPIS JE DATIRAN 24. NOVEMBRA. PRE JEDANAEST DANA!
BROD JE UPRAVO PROLAZIO PORED SANTA MARIJE. ALI, NIJE MOGUĆE DA SU OTADA SVI NESTALI...
SA JEDRIMA POSTAVLJENIM TAKO DA PRIMAJU VETAR S BOKA, BROD NIJE MOGAO DOVDE DOĆI, A DA NIKO NIJE NJIME MANEVRISAO!
„I U BRODSKOJ KASI SVE JE BILO NETAKNUTO."
JEDINI PREDMETI KOJI SU NESTALI, KASNIJE JE UTVRĐENO, BILI SU SESTAR, BRODSKI HRONOMETAR I DOKUMENTA U VEZI SA TOVAROM.

„PREGLED SE ODUŽIO. SVAKI KUTAK JE BRIŽLJIVO PRETRAŽEN."
„KASNIJE JE USTANOVLJENO DA NEDOSTAJE JEDAN MALI ČAMAC ZA SPASAVANJE, U KOJI SU MOGLE DA STANU NAJVIŠE ČETIRI OSOBE."
„SLUČAJ „MERI ČELESTE" STRPAN JE AD ACTA. KASNIJE, NEKO JE POČEO DA ISTRAŽUJE."
NEKO JE POČEO DA ISTRAŽUJE. IZMIŠLJENA SU MNOGA MAŠTOVITA OBJAŠNJENJA.
„EVO NEKOLICINE NAJPOPULARNIJIH. PRVO JE ONO O TAKOZVANOM „NEOPREZNOM SKOKU"..."

„NEOPREZNI SKOK" JE NASLOV KOJI SAM JA SMISLIO!
„BIO JE TO IZUZETNO TOPAO DAN..."
„...JEDAN MORNAR JE DOŠAO NA IDEJU DA SKOČI U MORE I OSVEŽI SE..."
„...PRILIČNO BESMISLENA HIPOTEZA KAD SE ZNA DA DISCIPLINA NA BRODU NE DOZVOLJAVA SLIČNO PONAŠANJE."
„... ALI, OPRAVDAJMO GA IZNENADNOM „SUNČANICOM". NO, TAJ KUPAČ ĆE SE VRLO BRZO POKAJATI ZBOG TOG SVOG POSTUPKA..."

„... „MERI ČELESTE" JE IMALA RAZVIJENA SVA JEDRA I UDALJAVALA SE VELIKOM BRZINOM..."
AAAH! U POMOĆ!
ŠTA JE OVO..?!
ČOVEK U MORU!

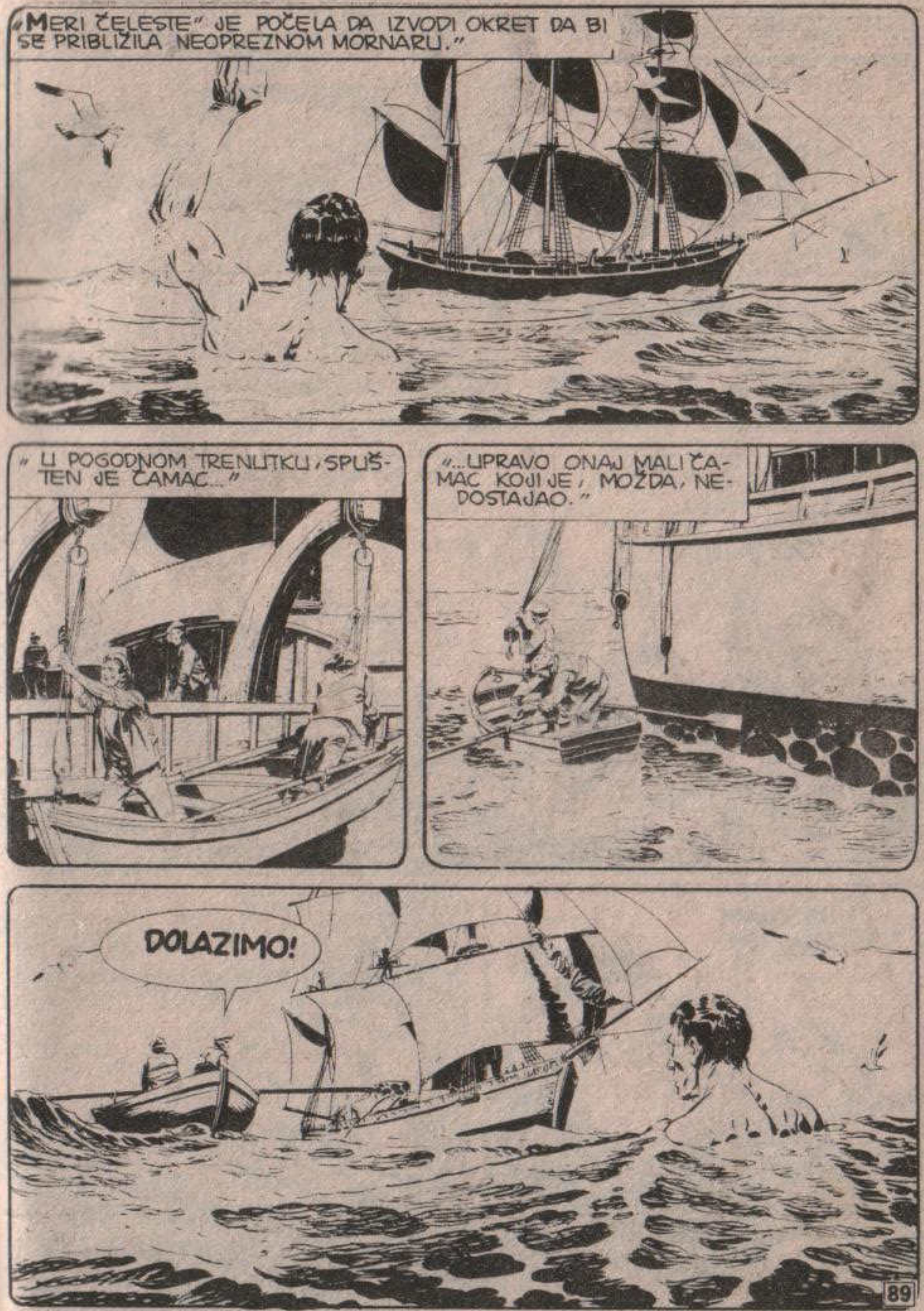
„MERI ČELESTE" JE POČELA DA IZVODI OKRET DA BI SE PRIBLIŽILA NEOPREZNOM MORNARU."
„U POGODNOM TRENUTKU, SPUŠTEN JE ČAMAC..."
„...UPRAVO ONAJ MALI ČAMAC KOJI JE, MOŽDA, NEDOSTAJAO."
DOLAZIMO!

„NEKOLIKO TRENUTAKA KASNIJE..."
OH... GLEDAJ!
PROKLETSTVO!
ČAMAC PROPUŠTA VODU!
DO ĐAVOLA!
SAD ĆE MORATI I NAS DA SPASAVAJU!
ALI JA...
...JA **NE ZNAM DA PLIVAM!**
„MA KAKO TO ČUDNO IZGLEDALO, U ONO VREME NIJE BILO MNOGO MORNARA KOJI SU BILI U STANJU DA SE ODRŽAVAJU NA POVRŠINI VODE."

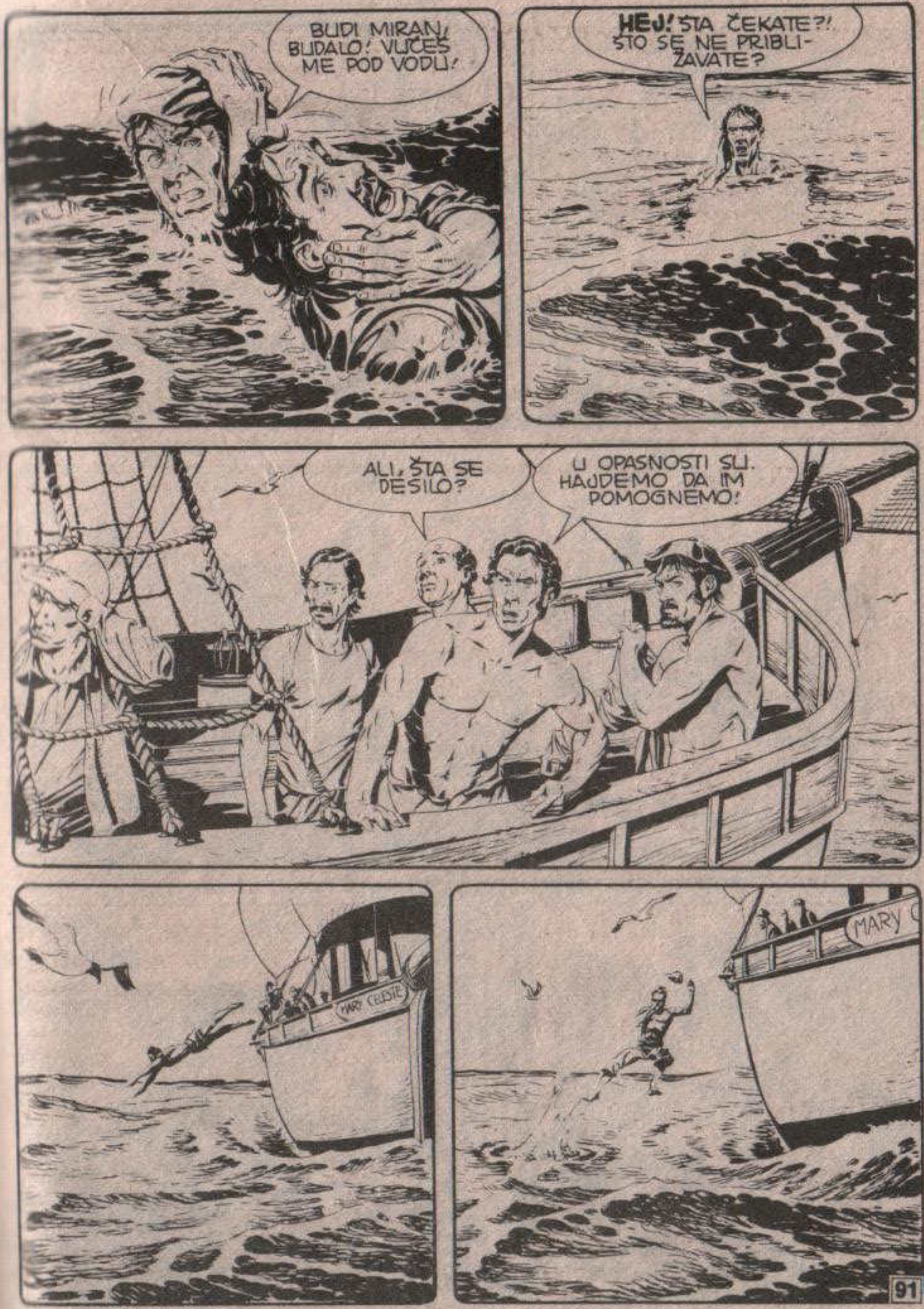
BUDI MIRAN, BUDALO! VUČEŠ ME POD VODU!
HEJ! ŠTA ČEKATE?! ŠTO SE NE PRIBLIŽAVATE?
ALI, ŠTA SE DESILO?
U OPASNOSTI SU. HAJDEMO DA IM POMOGNEMO!
MARY C

„ONO ŠTO SE KASNIJE DESILO, POMALO JE I SMEŠNO. PA IPAK, OVA VERZIJA DOGAĐAJA JOŠ SE SMATRA NAJ-PRIHVATLJIVIJOM..."
KAO U NEKOJ FARSI. SVI LJUDI SA BRODA POČELI SU DA SKAČU U MORE...
„...RAČUNAJUĆI I KAPETANA, KOJI JE UPRAVO BIO USTAO OD STOLA..."
„...TAKO JE „MERI ČELESTE" OSTALA POTPUNO BEZ KONTROLE I POČELA JE DA SE UDALJAVA..."
„...PRED OČAJNIČKIM POGLEDIMA LJUDI KOJI VIŠE NISU BILI U STANJU DA JE STIGNU..."

„POSLE NEKOLIKO ČASOVA, SAVLADALI SU IH UMOR I MORE, A „MERI ČELESTE", SAD VEĆ DALEKO, UŠLA JE U LEGENDU..."
HM... A JA SAM REKAO DA MI SE TAKVO OBJAŠNJENJE ČINI BESMISLENIM.
ODBACIO SAM ČAK I ONE VERZIJE KOJE SU PODSEĆALE NA PRIČE O DUHOVIMA I DRUGE SLIČNE STVARI...
...IMAO SAM SASVIM DRUGAČIJU HIPOTEZU. DA VIDIMO...
...ZAISTA... EVO JE, OD REČI DO REČI!

„RACIONALNO RAZMIŠLJAJUĆI, DOŠAO SAM DO JEDNE, BEZ SUMNJE, VEOMA REALNE PRETPOSTAVKE."
„POSLE DUGOGODIŠNJIH ISTRAŽIVANJA, NIKO NIJE PRONAŠAO NEKO PRIHVATLJIVO OBJAŠNJENJE KAKO JE ČITAVA POSADA MOGLA „SLUČAJNO" DA NESTANE..."
„...A FANTASTIČNE LEGENDE, KAO ONA O OGROMNOM POLIPU KOJI JE „USISAO" POSADU BRODA UVUKAVŠI SVOJE PIPKE U UTROBU, APSOLUTNO SU NEOSNOVANE."
„KRENIMO OD JEDNOG SASVIM SUPROTNOG STANOVIŠTA: POSADA „MERI ČELESTE" JE **NAMERNO** NAPUSTILA BROD..."
...I NAMERNO JE STVORILA OREOL „**NEMOGUĆEG**" OKO ONOG ŠTO SE DESILO.

„A SAD, ZA TRENUTAK, DA OSTAVIMO PO STRANI **RAZLOGE** KOJI SU MOGLI NAVESTI JEDNU POSADU DA „**NESTANE**"."
„DAKLE, RAZMOTRIMO I TO ŠTA BI SE DESILO DA SU MORNARI POŽELELI DA NAPUSTE BROD NA „NORMALAN" NAČIN..."
„NA PRIMER, GLUMEĆI POBUNU. MORALI BI REKONSTRUISATI „TRAGOVE"..."
TUMP!
PLJUS!

„...BILI BI POTREBNI LEŠEVI ,A NE MOGU DA ZAMISLIM KO BI PRISTAO DA ODIGRA TU ULOGU...“
„...PORED TOGA, NA BRODU BI MORAO NEKO DA OSTANE...“
„...TAJ NEKO BI BIO IZVEDEN PRED SUD, SASLUŠAVAN... I NEŠTO BI SE DOZNALO...NE RAČUNAJUĆI, NARAVNO, ONO OSNOVNO PITANJE: ČEMU SVE TO?“
„DRUGA HIPOTEZA KOJA BI OPRAVDALA NAPUŠTANJE BRODA JE ONA O IZNENADNOJ OLUJI...“
„...ZAMISLITE OGROMAN TALAS KOJI POKLOPI BROD...“

KRAAK
AHHH!

„OSTVARITI OVO BILO BI JOŠ TEŽE. TREBALO BI VEŠTAČKI STVORITI TRAGOVE OLUJE...”
„...TERET BI MORAO BITI POMEREN, KAO DA SE TUMBAO ZBOG TALASA...”
„...„MERI ČELESTE” BI MORALA BITI TEŠKO OŠTEĆENA. NAJVEROVATNIJE, NJOME SE VIŠE NE BI MOGLO UPRAVLJATI...”
ZOK!
„...NE RAČUNAJUĆI NA ČINJENICU DA, I U TA DAVNA VREMENA, BEZ RADIO-VEZA, NEVREME SLIČNE SILINE NE BI MOGLO PROĆI NEZAPAŽENO...”
POKUŠAO SAM DA RAZMIŠLJAM O DRUGIM SISTEMIMA KOJIMA BI SE NAPUŠTANJE BRODA MOGLO SIMULIRATI KAO DA JE „REDOVNO”...
NASTAVIĆE SE

STORIA DEL WEST

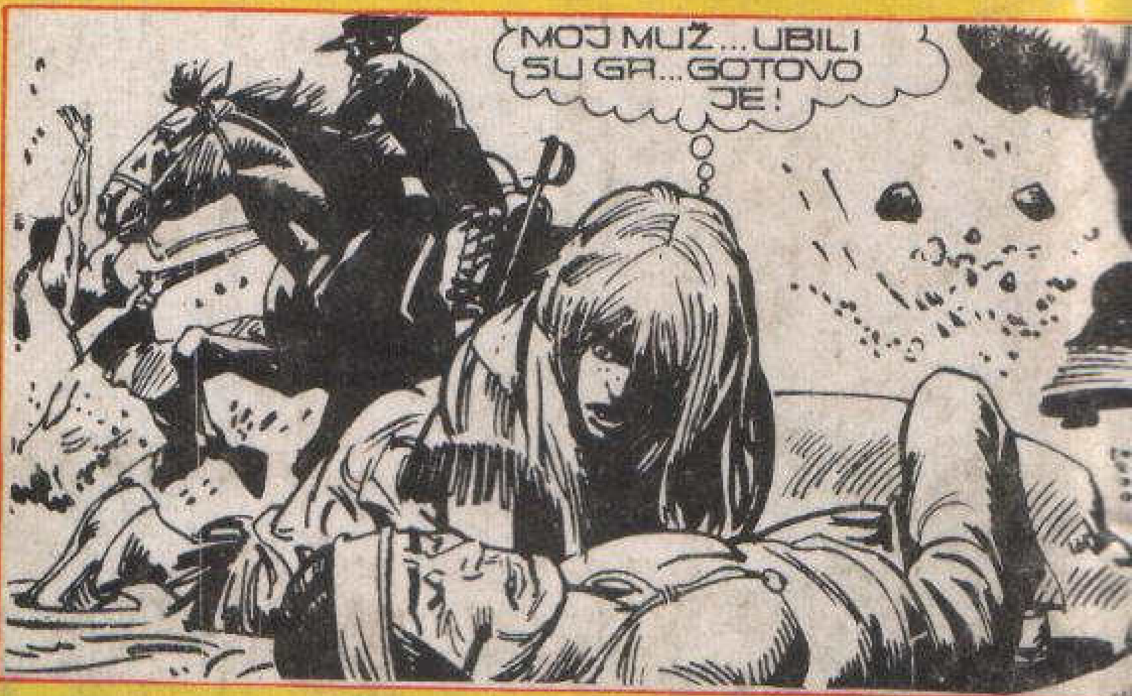

U SLEDEĆEM BROJU

STRAŠNA eksplozija koja je početkom ovog veka pogodila oblast Tunguske u Sibiru ni do današnjeg dana nije razjašnjena. U ekspediciji koja je pošla u Tungusku nalazi se i Marti Misterija sa svojim pratiocem Javom. Tu je i lepa Nađa i naučnici Strok i Kuli. Nađa je naklonjena Martiju, Strok mu je dugogodišnji prijatelj i kolega, a Kuli je nepoverljiv i u Martiju vidi stranog špijuna. Čitajte uzbudljivu priču

TUNGUSKA